滿洲報

昭和三年二月一日

大連市山縣通一四二番地 發行所 中日合辦 滿洲報社 電話（編輯部）（長）七五一三番（經理部）四〇三四番 振替貯金口座（大連）[illegible]二番

（本報價目）[illegible]（廣告刊費）一行十四字起碼[illegible]另議

論說

和平空氣 （貫）

天禍中華、連年擾攘、人民苦於兵燹者久矣、其孰不欲和平之實現耶、奔走呼號、竭力運動、無如各方、局者野心猶未稍戢、力迷夢方酣、任爾人民無論如何祈禱、一概置若罔聞、而人民赤手空拳、無權無勇、又豈能阻止軍閥之窮兵黷武哉、如期和平之實現、則惟有各方當局者之自行息爭耳、茲者各方當局者己有事和平之醞釀、和平或將由是實現、斯誠人民馨香以求之者也、夫北京當局主張和、當爲世人所共諒、即就對於晉閻言之、雖晉閻出兵犯境、擅啓釁端、而北京當局不得已施行撻伐、所以促其返省也、然於撻伐之中、並未忘妥協之進行、故張雨亭氏曾招元老士珍至府囑爲調停、據京屯奉晉妥協問題、已漸趨於具體化、空氣益見濃厚、將免結停戰約云云、此北方和平之醞釀也、但屬於局部的、而非全國的、未免遺憾之至、又據漢口訊、白崇禧程潛及朱培德等軍事當局聯絡湘鄂贛三省長官主張於湖南戰事平定時、即發南北一律停戰力求和平之通電、並召開全國國民大會、樹立國是、此項計畫刻正積極準備、其宣言亦在起草中云云、此南方和平之醞釀、而且非如北方爲局部的、更進一步爲全國的、則實現和平、愈覺有望矣、蓋從來和平運動、祗出於人民之祈禱、泰軍閥不息爭、祈禱有何靈、今各方當局既皆注意和平、足徵各方當局已悟窮兵黷武之非、和平實現、又何難哉、然各方當局已悟窮兵黷武之非、而爲和平之運動、則祈禱和平尚未實現之人民、可以及時奮起、以督促各方當局、速爲進行妥協、以免長此紛爭、而受兵燹之苦也

楊宇霆張學良到保 召奉軍諸將會議 （三十一日北京專電）
榮戢汲萬湯等均將赴會

補韓麟春而就任奉軍第三四方面軍團長之楊宇霆卅一日與張學良同赴保定檢閱部下軍隊定於二月二日將楊張爲中心召請榮臻戢翼翹汲金純萬福麟湯玉麟等各派諸將在保定開一軍事會議云

政府令徵奢侈稅 （三十一日北京專電）

北京政府布令卅二月十日徵收延中之奢侈品稅云

鄂軍入長後狀況 （三十一日長沙專電）

長沙念八日已布戒嚴令第十三軍第三十八師長李某被任爲衛戍司令十三軍政治部宣傳似有排英日之色彩該地之日僑均避難日軍艦鳥羽白崇禧與第七軍第一師已入市

李景林發討張令 （卅一日上海專電）

在寧垣之李景林卅日忽發出討伐張作霖之命令

英使稅司均赴寧 （三十一日北京專電）
頗惹起各國之注意

英使藍浦森與代理總稅務司易紈士同道由京首途經濟南青島過滬赴寧此係與寧政府協議設置總稅務司兩北關稅統一等關稅問題此時節頗惹各國之注視云

英使竟欲處置關稅 提議結國際協定 （三十一日北京專電）
特訪日使諮新任稅司等問題

英使藍浦森三十日午後四時半訪問芳澤公使因總稅務司安格聯氏之休職期限二月一日滿期擬以易紈士繼任爲此徵求同意並協議寧政府宋子文抗議北政府否認任命海關稅員之對策英使爲維持海關制度並依華府會議之決議使附加稅合法化擬向條約國提出大要如左之試驗案冀取共同行爲

一、華府會議決議之附加稅在中國全海關徵收宜立以由正式海關稅員徵收之國際協定

二、該附加稅收入祗付與承認海關制度之各地方實權者地方官憲須約束盡條約上之義務不阻礙國內商業

三、該國際協定在樹立代表全國的中央政府而存其效力

扣除應付以關稅收入爲擔保之一切外債借款賠款國家借款利息等後有剩餘即時該剩餘依附加稅收入之法令分配地方官憲

最近太原之軍訊
奉飛機擲彈炸晉垣

太原通信、晉北一帶、連日均已停戰、茲據當地某軍事機關報告、該處奉軍、確已陸續撤退、至其撤退之原因、則殊無能道及、據北路前敵指揮官張蔭梧來電、謂鐵角嶺胡峪口一帶之奉軍、確於九日撤往天鎮、南峪口一帶之奉軍、則於同時退往大營、晉方連日運往該處之糧秣甚夥、並派多數交通人員隨同前往、軍事當局、已派隊前往接防矣、京漢線之順德一帶、自新正二日起、連日雖小有接觸、惟以馮軍尚未佈置妥當、故駐石莊附近之各大部軍、迄今亦尚未正式發動、據玉祥之駐晉代表李子香在省黨部紀念週報告、謂馮軍之已渡過北者、現時已達十二萬衆、直南一帶之紅槍會、近來對閻對伍、均不極端好感、順德一帶連日之接觸、即係若輩爲之主力也、繁峙平型雁門各地之戰、近雖悉行停止、惟西北隅之偏關一帶、近又發生戰事、係李德懋及張晉生王英等部、至於對方、傳係鄭澤生統商震前在該處所收編者、悉屬雜收件質、並無若何戰鬥能力、故雖離叛、然對於晉方軍事之全局、實有若何重大影響、謂本人將督隊來晉、因前曾練晉軍、故此特爲奉告云云、又據新近來自綏遠者言、王英之殘部、確係在綏受奉軍之壓迫、故不得不另覓駐地、以作保全實力之準備、迨至偏關附近後、曾專往河曲晉軍之某部、說明本人對晉毫無惡感、前在綏遠降奉、係屬時勢使然、今經某部來晉、絕不作若何作用云云、傳聞如是、究未知其真意何如也

四日晴光明媚、時屆正午之際、突有飛機一架、翩翩飛翔、馳自東南而來、初則居民多以爲本省之機、司空見慣、故毫未置意、嗣聞暴聲轟發、城門樓上所皆之鐘聲頻響、乃是始知頃所盤旋於天際者、乃係奉方之物、蓋前至晉方某路軍撤退後、奉機即於某日之晨、潛來探視一次、當局爲便於防範起見、遂令於各城樓上、備置大鐘一座、俟其來時、即由守鐘人鳴動、以作射擊防範之準備、惟時逾月餘、久未見其蹤跡、故亦漠然置之、該機之所以得公然渡過、晉方毫未加以擊射者、職是之故、計其旋繞太原之間、爲時不過三分鐘、先擲炸彈[illegible]亦未傷人、旋又擲一枚於省東北部體育會之門前、亦落地未炸、最後馳至省北門外兵工廠附近連擲三枚、即飛向北部而去、一落於該場之花園、一落於白藥庫之左旁、幸亦未炸、否則白藥庫一經轟發、則全城居民、當必飽受虛驚矣、其餘一枚、則落於該場門外附近之某小飯舖、炸聲極大、震動全城、人皆聞轟然鉅響者、即此一彈耳、據事後詳細之調查、傷負販一人、至其所擲之彈、重量竟達一百二十磅以上、係長圓形、長約二尺左右、粗亦尺許、中截並有小小翅翼兩柄、藉以定其重心、炸性之烈、可達丈餘、至昨日社會間又盛傳奉機復有五架飛來、馳至榆次而返、然據記者調查、則殊不確、日來并有人士、爲防患於未然計、各家挖掘地窖者、爲數甚夥、衞戍司令部亦公佈防禦法四項、令由警廳轉告人民、各自預爲防備、俾免臨時驚駭失措、其辦法如下（一）遇見飛機拋擲炸彈時、宜觀察其墜落之地點、然後利用土或堆地坑以及其他一切可以避身之處、迅速躲藏、若遇平地、可向低窪處橫臥（二）預挖地窨、可挖地窨（三）投擲者如係燃燒彈、應預備救火（四）各家須備置小救火機與水缸等、以作消防之需

後藤子訪俄後 東歸已抵哈埠

訪俄中之日本後藤新平子爵一行七名受中日俄多數官民之出迎三[illegible]（日哈爾濱電）

東方無電 辦理對歐通信
日使提出抗議

奉天東方無電辦理與歐洲間之通信芳澤公使以爲違犯双橋無電契約遂向外交部抗議云（三十一日北京專電）

經蔣介石極斡旋 執監已開聯合會 （三十一日南京專電）
於二三日內開正式會

第四次執監全體會議近經蔣介石斡旋之結果卅一日已于南京開執監聯合會議將依其結果再于二三日內正式開會云

又電豫定一日開會之中央執監會議因委員未到齊之關係遂致延期近據寧府消息南京派委員及上海派委員俟達到法定人數時決由二月一日起開中央全體執監會議云

磁縣以南已激戰
張學良楊宇霆均赴保

北京特訊（二十八日）下午兩點張學良、楊宇霆、齊集大元帥府、協議京漢線軍事、並據官方消息京漢線兩軍刻夾漳河對峙、連日戰事頗緊、袁振青部、悉數集中漳河、又據交通界消息、楊宇霆張學良、定當晚十一時出京、起程赴保、專車停在西車站待發、北京又訊、此次春節時局會議、雖爲時人所注意、茲經調查、並無正式之會議形式、而完全得以決定者、亦僅京漢路上進攻奉軍之一事而已、奉方幹部人物、以三四方面軍隊、數在十萬以上、向由張學良韓麟春二人、聯合指揮、現韓臥病奉垣、一時未能痊癒、前方軍事、由張一人指揮、當此緊蹙異常、因此、均主張總參議楊宇霆暫行兼代韓職、楊氏謙讓、因張學良及張作霖均加敦勸、楊氏於公府宴會後、表示允就、日來在京中擬各節、均已就緒、定於二十八晚偕同張學良赴保、就任軍團長新職、在保勾留一二日、即赴前敵視察一切、西站方面、當日下午五時、即已將專車備好、張楊當夜不走、遲至次晨、亦必啓行也、至前線軍事、自陰歷二十七日起、戰事頗緊、雖有一部分馮軍便衣隊、越過豐樂鎮、進襲磁縣、但數小時後、奉方援軍趕到、即行恢復秩序、京漢通車、現仍可售邯鄲客票、邯鄲到磁州只隔一馬頭鎮、客車能至邯鄲、磁縣當然安穩、鐵路以西、均爲山地、無甚大戰、鐵路以東開變方在秤勾集相持、臨漳現有直魯孫魁元部駐守、大名距戰線尚遠、南樂附近雖有少數馮軍、非正式軍隊、無甚發展、故冀南戰事、仍重在鐵路正面、奉軍在前線者、現爲戢翼翹廿九軍、及汲金純十五軍、萬福麟第八軍各一部分、目前新計畫、十五軍將全數開到順德以南、萬福麟部即接防石莊、此外奉幹部並決調騎兵兩旅、砲兵一旅、日內加入前方作戰、對正太路正面、暫取攻勢、對元氏內邱以西、並嚴加戒備、以防晉軍勾結會匪破壞鐵路、現保定以北、無須戒備、一律調運南下、第八軍長萬福麟、現在京中、調度後方各事、擬日內即赴石莊防次、其十九已撥南下矣

戢翼翹軍長

京漢戰事另訊
磁南迭有接觸 兩軍佈置陣容

北京特訊、據某方消息、河北馮軍梁壽愷部、自二十三日在徐南鈕被直魯軍翻振青、會同戢翼翹部黃師嶽師、東西夾擊、勢不能支、退守漳河南岸後、現馮玉祥以梁部久戰疲勞、且因此次損失極大、而應即歸後防休養、並着手補充、所有前線軍事、另調鹿鍾麟所部、全數加入作戰、二十四五等日、適值陰曆新歲、彼遂乘此機會、將前線防務更換完竣、自二十六日起、即由鹿鍾麟親自督率、向磁南猛力進逼、是晚進佔岳城鎮、距磁州城僅二十餘里、戢翼翹軍長以前方形勢頗呈緊急、遂於次日（二十七日）拂曉、由順德乘鐵甲車一列、親帶騎兵六百名、追擊砲隊一營、親赴前線督同反攻、戰事之烈、爲從來所未有、至下午一時、鹿部因後援不繼、始向後退卻、現雖在漳河以

奉果謀和晉對馮
京綏軍轉向京漢並釋放晉工
帥府方面正式否認最高問題

北京特訊、據使團方面消息、北京政府、近與閻錫山之和議、似已達於圓滿解決地位、緣京綏鐵路在晉奉戰事未發生以前、有多數晉省工人、在該路傭工、自戰機發動、於是隸籍晉省之工人、悉數爲奉方拘押監視、嗣聞奉方已將此項監視之各工人、廿八晨盡行釋放、識者認爲此即晉奉講和解決之一鐵證、又聞閻錫山方面、此次對於奉方遣派楊宇霆接替韓麟春充任第四軍團長一節、極端表示滿意、緣閻與楊曾在日本有同學之雅、且爲奉方主持和平之人物、故閻對之甚爲贊同、估計晉奉和議、不日即可完成、完成後、大抵一致對馮、京綏路奉軍、已開始向京漢道上移動云云

又云、府方召集之春節會議、有帥府張將正位總統等說、廿七日帥府方面、正式否認此事、略謂此次召集各高級軍官來京、專爲研究此後事之步驟、舍此而外並未涉及他事、外傳種種、自屬有意之宣傳、即就此而論、在此期間、何取乎而議及此事、爲此言者、或以爲大元帥與大總統兩者之名義、必有出入、殊不知大元帥所居之地位、可以行使一切職權、今日既可行使其一切職權、更何有改爲總統之必要云云

楊宇霆任軍長後 確對京漢軍事
有精密之決定

北京特訊、楊宇霆被命爲第四方面軍團長、已略誌本報、茲據北京各通信社消息、爲述經過、詳誌更錄如次

府張於二十六日任命楊宇霆暫代第三四方面軍團長、楊氏奉命後、已定即日赴保就職、聞楊之行期本定廿七日、與張學良同往、惟[illegible]當局、對於解決河北軍事[illegible]十二分[illegible]仍未[illegible]現[illegible]參謀楊宇霆兼代第四方面軍團長職務、日馳赴前線指揮一切、楊氏專車廿七日早業已升火、準可出發、前赴保定就職、並約張學良軍團長同行、以便在保召集軍事會議、籌商進攻方略、一俟籌劃妥洽、當即頒發總攻擊令、據一班觀察、京漢線軍事、至遲下月間、當有特別舉動云

津訊、另據二十五日由大名歸天津之第十四軍兵士云、馮玉祥軍自舊歷元旦以來、漸取攻勢、刻已迫近大名、駐防大名之孫殿英軍現爲預防萬一計、已準堅守云

北京消息、京漢線上之奉馮兩軍刻下因舊正月之故呈休戰狀態、馮軍之第一線在旗東明之間、第二路由孫良臣軍擔任、孫良臣軍之兵力、約有三萬四五千、武器彈藥極缺乏、不易即轉攻勢、似暫蓄力、據附近之紅槍會、一方奉軍最前線原設在彰州、旋自動的撤退、與直魯軍共置第一線於磁州大名之間、該方面之奉軍以第二十九第八兩軍、皆因給養之關係、以鐵路中心分於相當寬廣地域、亦無積極南下模樣

[illegible]止、[illegible]無動身模樣、[illegible]十八九日、聞楊[illegible]先駐三星、從事整理部署佈置各路軍事、再行回京、清理經手各事、再行逕赴正太、京漢、各前線、視察防務、帥府參謀事務悉由于國翰辦理、至楊氏突然被任原因、據聞係出張學良之意、因京漢軍事、正在發動、韓麟春一時病不能來、職務重要、不便久懸、楊氏資望均無問題、足爲助力、府張亦贊同此議、孫傳芳張宗昌等亦因力贊、因立即發表、楊亦鑒於軍事重要、不能固辭、即行承諾、聞於對馮軍事、已有通盤之籌劃云

北京又訊、帥府決定特派楊宇霆代理三四方面軍團長命令、係二十六日晨發表、二十七日晚、楊即約張學良到九爺府本宅、協商機宜、張景惠、于國翰、楊毓珣、何豐林、莫德惠、劉哲、米春霖、陳興亞、亦在被邀之列、二十七晨十時方散、席間張楊二人、對於京漢南段軍事問題、確有精密之協商云

寧會恐難開成寧府任 蔣統海陸空全軍
蔣調駐徐軍回寧防桂
發表滇省政府委員新任命

南京特訊、南京方面所召集之中央全體大會、定期二月一日舉行、並規劃於今（廿九日）先開執監會議、惟近日所得消息、似形勢又變、一時恐難如願開會、以急測之、當係湘鄂戰事之影響、茲將各重要消息分誌如下

蔣介石已將在寧舉行第四次大會之希望、完全打消、又恐湘鄂戰事結果、桂軍將回寧滬、已令徐州駐軍、顧祝同、賀耀祖兩部、抽調四師回寧、以作準備、因孫科、伍朝樞、胡漢民等之出洋、吳鐵城亦決不日離滬、前赴粵港、蓋太子派之全部悉與寧派脫離

南京又訊、國民政府議決、蔣介石統轄陸海空全軍、吳淞砲台司令許康撤[illegible]、龍雲陸任第十五路指揮、陳紹寬電告由湘潭、何健退常德、寧政府委員會第三十四屆會議、現決議如左

（一）北伐全軍、由總司令蔣介石統轄指揮、其兵力爲國民革命軍、閻錫山軍、及海軍與航空軍全部

（二）免吳淞砲台司令許康之職、另委龍師曾署理

（三）革命軍所屬部隊、改編如次

甲、金漢鼎之第九軍、改爲第三十一軍、乙、方鼎英之新編第十三軍、改爲第三十六軍、丙、陳嘉祐之第九軍、改爲第十四軍、丁、高桂滋之新編第十九軍、改爲第四十七軍

（四）新發表之任命如左、子、龍雲爲總指揮、丑、[illegible]爲第三十八軍長、寅、[illegible]爲第三十九軍長、[illegible]爲第九十[illegible]師長（未完）

濟南街市發現粉書共黨標語
省當局通令嚴拿

濟南快信、近數日來、濟南城內各街市、各商號門前、忽發現奸徒用粉筆所寫各種標語、如打倒帝國主義」「打倒國民黨」「列寧政府萬歲」「共產黨萬歲」等字樣、既云打倒帝國主義、又云打倒國民黨、顯係共產黨所爲、山東[illegible]對此事極爲注意、深恐奸黨有擾亂社會治安、故特通令軍警各機關、一體嚴拿、如能拿獲一名、即賞洋十元

北海道物產

[illegible]衣物清潔有商業之經驗者定額二十名[illegible]

市場式 北海道物產 若狹町 電話四六七六

果苗大宗出賣廣告

敝號代賣富民果苗公司之各種果苗十有四年於茲信用卓著久爲顧客稱揚不已本年除在本園加工選擇佳種培養多數外又在東洋定購若干仰各熱心實業諸君直接來定或以信購無不歡迎切勿仍懷觀望自失時機須知早植一年早得一年之利也

熊岳城中華街七番地 德裕厚謹白

吉海鐵路工程局標購電料等項廣告

本局現擬標購膠皮線四千呎電機器油三十磅電鈴線一萬呎一萬二千二百根硬銅線十五萬磅軟銅線一千磅鍍鋅線二萬八百磅隔電子四萬二百八十個卸釘一萬五千五百個鐵蓋二千五九百個接線管三二百個螺絲一千個卡釘二千五百磅臭油二千五百磅鐵九一千六百四十個竹杆二千五百根三角三百個號碑六千個洋釘十舫洋一百桶定於民國十七年二月八日在吉林本局開標有欲承辦者希將標函在開標前一日照填具連同押款逕投本局簡章說明書函索即寄惟須交足工本費現洋五元特此廣告

一面坡新設 東省特別區第六中學校

定於二月十一日（正月二十日）招考初級中學三級簡章函索即寄通訊處一面坡原東鐵十二校

大連山東同鄉會啓事

逕啓者本會定於舊歷正月十四日假奧町永善茶園舉行一週紀念典禮並邀請振雅社樂友當場演戲一天以資慶祝而助餘興凡會員諸君屆時請駕早臨以期相聚一堂晤敘同鄉之誼藉此報告本會經過情形惟有印刷入場券每人一張曾專函送達董事方面囑託分送誠恐諸君有未接到者務請於十四日前到本會報名具領可也如有同鄉熱心公益前此未經入會者不妨加入極表歡迎

立川辯護士特別啓事

本辯護士受恒昌東執事隋鸞亭君委託爲常年法律完全代表向後與隋君有法律關係者請直接到聖德街二丁目一九七番地與本辯護士當面接洽若有藉端詐財及破壞隋君名譽者本辯護士職務所在依法律解決恐未週知特此登報聲明

大連市聖德街二丁目一九七番地 立川雲平法律事務所 電話九二三五番

恕訃不週

戚世友誼學

不孝男憲均罪深弗殞禍延顯妣孫母邵三太夫人痛於民國十六年夏歷十二月十三日亥時壽終內寢距生於光緒十九年五月十七日未時享壽三十有五不孝憲均侍奉在側親視含殮遵禮成服泣卜於十七年夏歷正月十八日開弔二十日發引回黑山浮厝恐在遠諸公未能週知謹登報訃告

奉慈命稱哀孤哀子 孫憲均泣血稽顙

喪居奉天大北關吉利胡同本宅

駐日英大使於歸國前 探問中國之時局

於訪日外務省辭行之會談中

駐日英國大使智利氏卅日午後五時至外務省訪問出淵次官行二月一日首途歸國之告別禮而對中國時局亦有所探問云（卅一日東京專電）

日首相及閣僚擬 親赴各地遊說

為競爭選舉張本

日本朝野兩黨之幹部為關於總選舉之遊說大體方針業已決定聞至二月即入本舞台現政府田中首相赴大阪遊說再次使山本農相赴九州各地遊說至其他閣僚若無礙政務者均可分往各地遊說此種具體的方法已於今日之閣議上決定矣（卅一日東京專電）

政友會對總選舉 極抱樂觀結果

必占最多數當選

政友會對總選舉之結果其勢力較議會未解散前頗為增高現加入者比前增加四十餘名結果當選者能達二百三十名之多故極抱樂觀云（卅一日東京專電）

日貴族院德川 議長政躬不豫

日本貴族院議長德川家達公卅日午後似患肺炎入赤十字社病院經副院長藤波博士診斷之結果囑為靜養云（卅一日東京專電）

日民政黨首領 質問鈴木內相 沒收傳單之理由

民政黨橫之山本泉莊園等氏卅日午前十時至內相官邸訪問鈴木內相對於田中首相三百萬元事件及機密費事件並沒收宣傳單對現政府之不法態度嚴行質問鈴木內相答稱爾等對一國之國務大臣流布虛僞之事欲達到某人之目的按諸傳單一項乃紊亂秩序之物品故按照法規實行沒收之云（卅一日東京專電）

日政府議決 更動朝鮮官吏

日本三十一日之定期閣議決定之人事如左朝鮮總督府事務官山本犀藏任朝鮮總督府遞信局長（二等）朝鮮總督府事務官兼鐵道局理事松本誠任朝鮮總督府專賣局長（二等）朝鮮總督府專賣局長水口隆三任慶尚南道知事一等朝鮮總督府遞信局長蒲原久次郎慶尚南道知事和田純辭職照準（三十一日東京專電）

英別格元帥逝世

別格元帥卅日夜方擬脫衣就寢忽患心臟麻痺病即行逝去享壽六十有六查該元帥曾在南阿印度任軍職於一千九百十一年任印度英國參謀長於一千九百十五年十二月歐州大戰時在英任為英軍司令官頗卓偉勳於一千九百十七年一月陞為元帥十九年得伯爵曾得十萬金下賜金云（卅一日倫敦專電）

北京軍政會議閉幕 總座問題係風傳

會議內容仍多關係於軍事 張孫褚潘均已出京

北京特訊、各方將領應召來京、參預軍政大會、茲聞該項會議係於二十四日晚十一時在潘宅宴會畢後、各要人各將領各閣員即聯袂入府、因事先早經交換意見、故入府後、僅作報告形勢、故會議時間、並不甚長、以關防極為秘密、外間不易探悉、故知其內容者甚尠、頃晤某政治家據云、最高問題、將依照某策士之建議依照法定手續、徐徐進行、內閣問題、當初本有全部改組消息、最近因得某某兩鉅頭極力維持、決定一部分改組、大約財外內法將有一番更迭、其餘可以不動、軍事決以全力對晉、山西方面軍事、亦應急進、但僅達到相當地點、以要晉閻之覺悟、並不徹底解決、津浦路則以維持現狀為主、議畢後、各要人均紛紛回防、計直督褚玉璞、業於廿五晚十點四十分專車回津、開將督署政務略々布置、即將親赴大名督戰、孫傳芳則於十點五十分由京啓程、聞其在津亦不多躭擱、將於日內赴濟南、然後轉赴前線、至張宗昌因本身私事、遲至廿六日下午五點二十分啓程、張行後國務總理潘復、亦於五點三十分回津、一幕軍政會議、遂如此終了

天津消息、帥府定期舉行大規模之軍政會議、奉吉黑直魯及三特別區重要將領、均先後應召入都此項會議由二十四晚會議、至廿五晨二時始散、褚玉璞孫傳芳五長後、即先後原車出京、褚於上午五時二十分率隨員衛隊一百餘名抵津、孫則於上午五時三十分、率隨員衛隊百餘名抵津、下車後仍寓法界私邸休息、惟張宗昌因府張挽留有所磋商、延至午後六[illegible]分抵津、下車後即乘汽車返英界小營門私邸

又訊、北京軍政會議閉幕、與會重要將領已先後出都、孫傳芳與褚玉璞、於星期三專車離京、張宗昌與潘復、於星期四、下午二時專車來津 記者特訪與此會極有關係之某要人、言、此次會議內容、三分之二關於軍事、三分之一關於民政、外間所傳總座問題乃係捕風捉形之談、會議結果、軍事方面、經各方分別擔任重加整理、合奉直魯孫各軍、實有五十萬能戰之部隊、軍械餉糈、亦均無不可、有安善之供應、此後軍事、攻守一切計劃、已由國務院着手草擬大綱、不日即可見諸實施、必於國計民生、多所補益、至於財政亦於此次會議、作詳細之討論、已釐有新系之辦法 此次會議之動機 聞係某某將領欲於新年入京觀歡、適其他將亦多有此意、故當局遂乘此機會召集會議、國務總理潘復、原定元旦日回津、旋因諸將領到京主張於最短期間、將應行討論關於軍民兩政各問題、悉行解決、潘氏亦深贊同、故直至會議畢後、始回津聞潘在津稍事休養、至多二天、即行回京云

陳張劇戰於五華

張發奎軍敗退贛邊

上海特訊、陳銘樞與張發奎部、劇戰於五華、張敗退贛、兩軍共損失六七千人、尤以陳濟棠部為最、廣州特訊、張發奎率鐵軍三萬人、已向贛邊撤退、紫金被鐵軍大鈞部佔領、陳銘樞亦防鐵軍竄擾起見、以蔡廷偕、黃質勝、顏得基、歐陽駒各部、扼守興寧五華一帶、現省令錢大鈞、陳濟棠徐景棠、蘇世安各軍、編成四游擊隊、分向贛邊追剿、惠州留守司令將局徐景棠、似經李濟琛陳銘樞接濟通過 粵境已無鐵軍

孫傳芳離津赴濟 沿途撿閱軍隊

北京軍政大會閉幕後、孫傳芳已於(二十七)離京來津、茲[illegible]

北方疆吏將有 調動說不確實

北京特訊、連日盛傳直隸督辦褚玉璞、調任東三省邊防副司令、遺缺以山東督辦張宗昌調任、所遺山東督辦、以第一軍團長孫傳芳調任、記者今午謁某要人、詢其眞相、據云此次最高會議決定奉直魯聯四路軍隊、聯合一致討馮、俟佔領河南後、各疆吏方可更動、此際所傳以上調動、並非事實云云

北京特訊、陳銘樞與張發奎部[illegible]

上海特訊、遂於(二十七日)午後四時、率隨員衛隊百餘人、專車赴濟、據交通界消息、孫氏經過滄州、德州等處、尚須少作勾留、聞將召集沿途駐軍長官訓話、藉以有所考察 計程(二十八日)或可抵濟云

彰德漢口間 通車之準備

漢口通信、(十一日)京漢鐵路管理局接鄭州車務總段長湯毅來電云、漢口京漢鐵路管理局長云、國務處長鈞鑒、開薛副局長、(十一日)到[illegible]上、已帶同工務段長翼雲北上、修理彰(彰德)淇(淇縣)鐵路[illegible]德漢口間、客運貨運、停滯數月一旦通暢、商旅雲集、可斷言也

魯張整頓軍紀 撤卻老弱兵丁 軍餉分配不均

濟南快信、山東督辦張宗昌、於二十五日發出秘字第一號通告、飭各部隊整頓軍紀、令軍人在街市公買公賣、不准欺詐商民、倘敢故違、一律以軍法從事 又直魯各軍自實行改革新編制以來所有老弱兵丁、均一律裁汰、聞被裁之兵、共計不下五六千人、已於年前年後、分別押送各兵士原籍解散、至幼年兵士、則一律編入幼年模範團云 濟南又訊、陰曆年關、直魯當局對於所部軍餉、非常關心、事前曾竭力籌措、而結果仍不敷分配除士兵一律發給現大洋一個月全餉外、下級官僅得六成及四成者中級官僅得四成及二成者、若上級官概未發給、駐防大名一帶之第十四、十六兩軍年餉、延至除夕前一日、始由督署軍需課撥發現洋十萬元、由津浦路押運南下云

宜昌湘軍撤退 魏魯軍前往填防

宜昌特訊、湘軍慘敗之消息、傳至宜昌、駐宜之第二十軍、見形勢不利、遂決定撤退、第九師之司令部、既於二十七日出發、其他各部、皆由本路向上游撤退、其原防將由魏益三魯滌平填防

武漢軍占領長沙後 又繼續追擊湘軍

湘軍退出長沙之始末

北京特訊、武漢方面之西征軍佔領長沙後、即向該地急遽集中兵力、對於湘軍殘部、決定徹底解決、白崇禧日前抵長沙、即與各軍要將領協議進行計劃、退出長沙之劉興、何健、李品仙各軍、則復與朱培德、楊森、方鼎英聯絡、積極抵抗西征軍、是則湘省戰事、一時尚難告結束也 某使館接長沙二十六日電、西征軍總司令白崇禧、二十五日晚抵省後、即在省政府內、召集胡宗鐸、夏威、陳嘉祐、葉琪各軍長會議、協商解決湘軍計劃、決派第七軍擔任進攻衡州、派第十三軍擔任進攻常德、另調第十九軍全部解決湘東醴陵、瀏陽各地三十六軍殘餘部隊、省城秩序仍由葉琪第十八軍擔任維持、追擊湘軍部隊、二十六晨已由長沙出發、湘軍退往衡州、李品仙、劉興、刻與方鼎英及萍鄉方面贛軍聯合共同抵抗西征軍、常德方面之何健三十五軍、與川黔兩軍首領已成立妥協、致反對西征軍、白崇禧急令李燊、魯滌平、魏益三各軍、迅速向常澧進兵、夾擊湘西何健第三十五軍云

又寫稿自舊歷年時、得湘鄂間戰事突轉緊急、而戰事之眞相、則消息歧出、每不一致、直使人無所捉摸、而編者實亦至苦於取捨莫適、本報得滬電、始證實武漢軍確已佔領長沙、而葉開鑫之與湘軍妥協、曾一度回兵反攻武漢、亦證實實有其事、不過葉開鑫未遂初謀、而反被程潛與白崇禧解決於俄頃耳、因據長沙與漢口各處外電、似武漢軍入長沙之前、而湘軍先已引退、故長沙附近、並未經戰事、至離去長沙之湘軍、陸續向湘西集中、所傳始末、綦為詳斷、茲重為彙誌如次二十二日午後、平江方面之戰、湘軍敗北其前線遂瓦解、李品仙退於衡州劉興退於常德、與桂派有交誼之葉祺、仍留長沙、維持治安、日艦鳥羽號、停於日清汽船會社躉船旁、二十二日午後一時、日僑婦孺悉收容於艦上、男子亦在準備避難中、武漢軍預定二十五日入城、何健軍隊二十四日夜十一時、離長沙赴常德、何鍵本人與葉祺尚在市中、何有手兵約千名、與治安維持會(公安局、長沙警官學校學生等所組)[illegible]中立)維[illegible]

又長沙二十五日、完全落於武漢軍之手、一敗塗地之湘軍、此後之行動如何、有種種推測、或傳將與湘南之方鼎英軍、及江西之朱培德軍聯絡、或謂與湘西之黔軍、及楊森之川軍聯絡、以謀再起、但其成功、殊無可望、湘軍此次之敗戰、似轉使蔣介石之前途、更陷於困難

又上海訊、湘軍此次敗戰原因、不外因防線過長、且無中心人物先是武漢軍主力第七、第十九兩軍、向駐平江之湘軍右翼第八軍開始攻擊、湘軍因戰綫過長、集合不能如意、遂被突破汨羅、岳州方面等之湘軍初雖見有利之開展、旋以右翼之戰敗、中央左翼全然瓦解、不戰而退、何健楊森擬變更預定、而退湖西、李品仙劉興等、退於衡州、擬待歸來湘潭方面之葉開鑫軍之援助以謀再起、何楊二十五日離長沙嚮導隊第八師之一部先發、次由第二十八師長之部隊二千名等武漢軍陸續入城、維持治安、寧方白崇禧程潛等武漢派首領、連名在市中粘貼傳單、指何健以次湘派各將領為共產黨、武漢軍入城後之長沙、比較平穩、人心安定

又訊葉開鑫之第四十四軍、二十三日在岳州附近、嚮導湘軍脅威武漢軍之後方、已被武漢軍包圍解除武裝、上海華報、載有漢口電報、葉軍叛亂以前、曾將在漢口之武器彈藥、載於某日本軍艦、向九江運送、途中坐礁、沉沒護送中之葉軍一營云云、日海軍方面對此、已經發表、謂所載全係無稽之談、又北京息消、據揚十江方面可靠消息、武漢軍隊三千六日抵長沙、白崇禧及程潛二人對於何健等已下[illegible]

幻情小說 新桃源 (百四三) （劉瘦鶴著）

第七回 武飛燕乘隙殺怪猴 王縣官棄職逃生命

遂有其地十五里、有一漁村、有十名野人、統稱十胡突、後因窮極無聊、紛紛混入世道、那十名野客乃前時之亡命官員也、聞世變倒後、即復出山問世、當他們未出山時、有燕京一雲、姓名空空者、乃性情脫俗、最嗜好山水之半百老翁也、自該翁移入桃源後、遂與十胡突、覺溯等、共相莫逆、不料這位雲太太、年過天命、偶然生了一女、聞此女生時字閨中、其父母愛如珍寶、立意要尋個天下美男子、招為贅婿、但不知刻下已得其人否、那老先生退畢、起身敎、但不知老先生何以知得這樣詳實、呢、那先生道、當年余有一鄉友、姓王名時雨、他曾隱於漁村、後來十胡突都出山了、他也一度歸家、因與老朽交誼甚厚、常常和我抵掌而談、所以得知如此詳實、夢仙道、老先生之友、王君時雨、未知現在何處、那老先生道、某君自與我一別後、再不知其去向了、打量不是結合他那十友貿易去了、也必官學兩界幹事去的、他曾對余言、不少得積蓄酒費、是決不同漁村的、我料他們十人、恐此時一個也不在新桃源吧、夢仙道、十胡突我都不尋、我祇尋那姓雲名空空的、那老先生道、正好、此時惟一雲空空在焉、夢仙道、小子領敎、我要告辭了、後日再會吧、道罷和小廝徜徉而去、行去城外、到民家僱了一輛車子、他兩個乘了這輛車子、曉行夜住、直向新桃源而來、果然行不兩日、早見前路崎嶇、山林幽峽、秋光晚色、山花搖落、夢仙不禁又觸起、晚來悵望君知否、枝上稀疎地上多之意、他二人一壁走着、一壁觀看、走又多時、突見奇峰阻路、山徑迴環、車行滯礙、不得進行、夢仙只得令停車斜徑、暫作賞楓之遊、又着小廝查看進車道路、小廝查看一週、見俱是深澗大澗、削壁斷岸、羊腸紆迴、鳥道曲轉、實無進車之地、只得回來回復夢仙道、山無進車道、路絕行馬踪、那車夫不覺着急道、老客呀、若是不走、好發付成們回去罷、若是前行、也須找々進車的路徑、不然難道在此露宿不成嗎、夢仙道、你別急我、發付你去便了、言畢、即令小廝交他的車費、車夫得了車費、更不少停、即時揚鞭洄踹而去、夢仙見車已去了、便同小廝、繞山盤嶺、透邐而上、漸至山巓、見目力所到之山、隱隱有一寺堂、行過幾重山頭、更聞有鐘聲悠揚、夢仙知是大佛寺、在其中矣、便心歡意樂、兼步而進、當酉牌之時、早已抵近寺前、夢仙剛欲扣關相詢、忽見山門啓處、一僧突出、夢仙近前為禮、僧人道、施主何來、貴姓大名、夢仙道、俗人由杭城而來、姓吳名夢仙、特投寶剎、有事相訪、不知仙僧尚有容納否、那僧道、既施主遠方而來、豈有不留之禮、請入禪堂待茶、三人先後進寺、僧人讓坐已畢、又一僧人來問、相見寒暄已畢、夢仙問道、敢問仙僧法號其一道、衲子悟性、彼是師弟、悟幻、主持飛錫去了、不知檀越關山萬里、何故來此、夢仙道、無事不敢遽踏寶地、請問主持仙僧是何佛號、悟性道、吾師號測、不知問他何故、夢仙道、伊曾化緣寒舍、適我未在家下、彼臨行時、留我一東帖、我不解此中何意、故不辭跋涉、萬里間關、而來此也、悟性道、可否將東帖賞我等一看、夢仙道、有何不可、道罷、即由懷內、摸出贈與悟性觀看、悟性和悟幻、四目相看、見那字跡、確是師付的、便向夢仙道此事吾等不明瞭、必俟吾師回時那時方能解釋、夢仙道、仙師何日可回、悟性道、吾師行踪不定或一二日便回、或一二月便回、或一二年便回、其來去閃爍、不可臆度、夢仙道、若然吾無處存身、何以能待許久、悟性道、檀越不必作念、荒寺雖小、足下畧之棲、淡飯蔬菜、亦足可以充人之饑、檀越欲留、即在荒剎可也、但君來的未免晚了兩日、於前三日曾有貴同鄉姓孟名雨溪者

本報登載愛情小說 孤鸞夢影 豫告

本報哈爾濱記者但情夢君青年文學家也現撰就愛情小說「孤鸞夢影」一部文筆既[illegible]思想亦極新頴實為小說中之佳作該稿業已[illegible]本定於[illegible]月一日起[illegible]在本面登載茲因他故改期一日[illegible]讀者特此預告

人身之活寶

珠玉鑽石。都是死寶。只能供人裝飾。不能資人養生延壽者也

百齡機

乃是人身之活寶 呈經內務部 化驗註冊 證明為 男女養生至寶 對於人身 有下列種種特殊補力

▲補血利氣 助人生活能力
▲添精益髓 助人生殖能力
▲開胃健脾 助人消化能力
▲兼能健腦安神 保腎利尿
▲滋陰補陽 反虛為實

不論男女服之俱能却病健身延年益壽故稱之曰人身之活寶

（百齡機價目）（均按現大洋計算）
小瓶一元 每打十元
大瓶二元 每打廿元

東三省總發行所 奉天大西邊門外 九福公司

大連分銷處 華泰西藥房
哈爾濱分銷處 泰華西藥商行
[illegible]藥房均有出售

返老還童 眞憑實據

世界第一大漢出世

東京電云、安斗拉共和國、發見世界第一長身男子、名約翰、年十八歲、其身長一丈三尺自天開地闢人類有史以來、空前絕後之大漢子也、美國著名大電影公司、願聘此大漢為電影俳優、然此天下大漢約翰君、曾患慢性胃腸病、體大食小、身體衰弱、近就醫服德國新藥「生殖靈」遂得全愈、目下每次能食牛肉五斤葡萄酒三升一合云

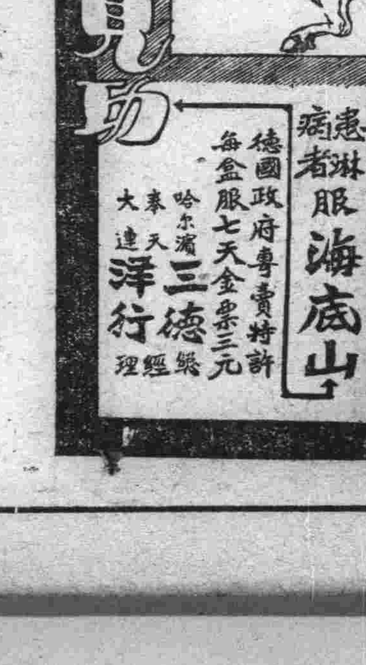

金銀寶盒中之生殖靈

發明 返老還童術新藥、男女生殖力改造秘寶「生殖靈」乃德國政府實驗 監製 史坦那醫聖發明之世界唯一靈品也、故藥效絕大、萬試萬靈

效驗 老翁服 回復青春、生殖力還少復活 老婦服 月經復至、血氣旺盛、還為少女、妊娠子女 青年服 元氣百倍、強精強腦、讀書不忘

區別 男子不可服「女用生殖靈」服則乳房澎大、變為女性 女子不可服「男用生殖靈」服則鬚髯叢生、變為男性、服者注意幸勿誤

價格 男用生殖靈 每盒服七天 每盒售現洋七元 女用生殖靈 每料服一月 每料售現洋廿八元

奉送返老還童生殖靈實驗報告書及張大元帥照片十萬冊、函索即寄 外埠通信函購貨款先匯寄費在內郵票不收

德國政府註冊 生殖靈廠代表 上海 美商 三德洋行

大連分行 設監部通二十九番地
奉天分行 設大西邊門外二經路口
哈爾濱分行 設道外正陽八道街口

大連分銷處 華泰藥房 華西藥房 永生藥房 德記全棧 青黎藥房 德興藥房 山東藥房 康德記 廣生堂

日本郵船定期行輪

●開往歐洲
▲德拉哥阿丸 二月二日 李浦行
▲松江丸 二月十三日 漢堡行
●[illegible]行
●門司神戶行

近海郵船大連定期行輪

▲相模丸 長崎神戶大阪橫濱行 三月二十四日
●開往天津牛莊
▲淡路丸 二月十二日
▲竹島丸 二月五日
▲玄武丸 二月十九日
▲去武丸 二月十三日
▲淡路丸 二月六日
▲相模丸 二月十九日

朝鮮郵船大連定期行輪

●開往威海衛青島仁川
▲會寧丸 二月五日
●朝鮮香港長崎鹿兒島
▲羅南丸 二月二日
●仁川長崎鹿兒島行
▲羅南丸 二月二十一日
朝鮮郵船株式會社代理店 近海郵船株式會社大連出張所

大阪商船定期行輪

●開往門司神戶大阪(前十時)
▲阿米利加丸 一月十三日
▲貝加爾丸 二月四日
▲香港丸 二月七日
▲哈爾濱丸 二月十日
●上海福州基隆高雄行後三時
▲盛京丸 二月二十日
▲長沙丸 三月二日
▲福建丸 二月七日
●朝鮮經由長崎鹿兒島行
▲大智丸 二月十二日
●歐洲行
▲阿士拉斯丸 二月二十五日
●紐育行
▲哈巴那丸 二月十日
●北米行
▲倫敦丸 二月十五日
大阪商船株式會社大連支店 電話新四一三七番

日清汽船定期行輪

●青島上海行
▲唐山丸 二月一日
▲華山丸 二月十二日
日清汽船代理店 大阪商船株式會社大連支店

政記公司定期行輪

▲有利號 二月三日 龍口
▲永利號 二月二日 芝罘
▲廣利號 二月三日 青島
▲連陞號 二月一日 青島
▲順利號 二月七日 青島 香港
●廣東
▲公利號 二月一日 龍口
▲勝利號 二月一日 青島
政記輪船有限公司

威連輪船公司廣告

(開往青島)
▲敦賀丸 二月四日 威海衛經由
大連市敷島町六番地 客取扱店 丸一眼房 電話 五八八八番 四二六四番

大連汽船定期行輪

●開往青島上海溫州福州航路船
▲天津丸 二月八日 前十一時
▲神戶丸 二月五日 前十一時
▲大連丸 二月[illegible]日 前十一時
●開往天津
▲濟通丸 二月一日 後三時
▲天潮丸 二月三日 正午
▲濟通丸 二月六日 後二時
●青島行
▲長[illegible]丸 二月二日
●開往香港
▲第一[illegible]丸
▲興東洋丸 二月十五日
▲順丸 二月一日
●開往龍口
▲龍平丸 二月十一日
●阪神行
▲長[illegible]丸 二月一日 後六時
●基隆高雄行
▲龍伊丸 二月四日
大連汽船株式會社

大連 **協茂盛廣告**

本號精選紬緞兼辦洋貨以供社會諸君應時之需近又新到各種皮貨水獺海龍無不俱備物質精良定價低廉如蒙惠顧無任歡迎

電話 批發部 五四五三 綢緞部 四六三二 雜貨部 四九八八

◎秋冬季洋服陳列
◎秋冬小孩服陳列

秋冬季用綢緞雜貨最有信用之家就是三越請大家快往去買貨眞便廉各種夏物一概俱全

三越商品票發售

大連市 **三越吳服店** 大山通

電話四一八一番

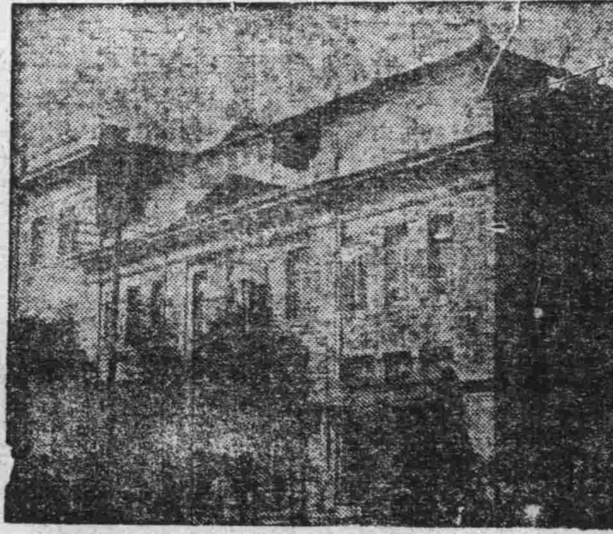

先施公司

雪花香

(說明)雪花之製採取上等物質香料配之成羔因其潔白如雪故稱之曰雪花而習俗相沿遂以羔而名雪花爲本公司不惜重資特聘名家化學師創製雪花香一種質美味香白雪之白蘭麝之香故名之日雪花香以求名副其實敬爲諸君告各界惠顧請認明先施雪花香採買庶不致悞

各埠洋貨店均有批售

總代理 大連 協源茂 奉天 永吉祥 哈爾濱 謙和祥

營口先施化粧品有限公司支行謹啓

大連 **同聚福紬緞皮貨店**廣告

種種皮貨破格大賤賣

本號近由西口運來各樣皮貨獾絨灰鼠紅狐灘羊猞猁猻貓水獺紫羔以及水獺帽貂皮帽天馬大領綢緞氅呢嗶嘰無不俱全惠我主顧分外歡迎

西崗街一三一番 電話七六五五番

新年必需

啓者時至新舊年關在邇各印刷公司又至備辦名片之期敝念及此特由洋行運來各種製名片用紅白紙料所監製之各種名片非常精美而且價格極廉行單樣本俱各備齊函索即寄願各主顧惠顧是幸

文具洋紙印刷用品一概批發

大連市監部通 **天德信支店** 電話七三八八

大連 **白十字醫院**

已故南滿良意院長所遺醫院長一職由本院全家族合議特請日本醫學士梁世暄氏擔任每日親身診察不誤特此聲明

內外花柳眼婦小兒等科 特備德國六〇六及戒煙良藥 (入院隨意)

診察時間每日自午前八時起至午後六時止 但有緊急患者不論晝夜何時皆可不在此限

院長 日本醫學士 **梁世暄**

西崗街九八番地 菜市對過 電話三五二二番

戒除阿片煙癮 六百零六藥針 花柳病皮膚科 內外科婦嬰科 耳鼻喉科眼科

(病室設置 入院隨意)

大連市大龍街四十五番 **協和醫院** 院長 **劉景仁** 電話四〇四二番

買賣產業假手經紀其中隱瞞侵飫弊難言喻敝公司有感於此不惜重資特設產業一部力矯惡習俾紳商各界有產待售者不虞覓主不得之艱貯欵待購者不受侵飫隱瞞之弊想已爲各界所深悉茲將營業範圍列左

一、買賣各省埠生熟荒地田園街基市房住宅森林礦業等
二、承辦各處買賣不動產業
三、承委經理房地租項等事宜

吉房招租

商埠三經路東六緯路多小里新建洋式正瓦房數所每所三間成爲一院室內雅潔灰棚地板玻璃窗兩槽電燈廚房廁所俱全院落寬敞汲水便利又九經路德源里住樓一所暖汽電燈電鈴沐浴室衛生器具下房廚房車房廁所冷熱自來管俱全均廉價出租如有欲租者請至本公司接洽可也

奉天南市場 **多小公司產業部啓** 中國電話一八六三、二二二五

服本房之女福音有此效

婦女有病請服女福音 定能保汝身體之康健此藥專治婦女諸般虛弱月經不調經期痛赤白帶下腰酸腿疼久不受孕常患小產氣鬱痞塊飲食不思產後乳一切危急諸症能補身壯體活血通經誠獨一無二之良藥也

定價大洋每瓶一元 每打十一元

總發行處金州志義成大藥房 主人徐文範

代理處大連劉家屯志義成西崗志義成德興藥房衍祥同和春山東藥房寺兒溝同仁堂衛生藥房三十里堡志義成普蘭店志義成瓦房店泰昇永泰鴻皮口集義生貔子窩集義元本溪湖春壽堂開原德祥厚永家屯天德新旅順同和堂長春萬合公哈爾濱泰華西藥商行老福壽堂嚴奉天華氏蓋平會春堂遼陽萬興當安東東興堂鐵嶺和發號

大連浪速町四三 電話三二二一

史惟記眼鏡時計行

專賣上等鐘表 自製各種眼鏡 貨物採備充足 定價比衆公道

總行上海大馬路 分行北京王府井

久咳傷肺『肺傷』爲癆

凱輯氏 久咳片

爲現代預防肺結核之出奇拔粹一種良藥凡經服過者莫不交相贊美歷年得獲愈者之謝函數計萬份可見此藥之功績美譽確爲鷄群之鶴裨益社會良非淺尠豈牟利者可比耶謹將主治陳下

●一治憂愁肺痛之咳 ●一治夜不安眠之咳 ●一治喉痛聲嘶之咳
●一治童子百日之咳 ●一治老人虛弱之咳 ●一治胎前產後之咳
●一治天將時疫之咳 ●一治四時感冒之咳 ●一治喉癢虛寒之咳
●一治痰湧喉塞之咳 ●一治胸痛脅痛之咳 ●一治胃弱飽滯之咳
●一治腎之肺弱之咳 ●一治酒色爲患之咳 ●一治多年不愈之咳
●一發結核發現之咳 ●一治氣管發炎之咳 ●一治咯血癆傷之咳

一切日咳 夜咳 連聲咳 單聲咳 白痰咳 黑痰咳 無痰咳 唾血咳 破金咳 朝熱盜汗咳 心跳氣喘咳 雖最日久之纏綿咳症服之無不應驗如響是誠爲肺病之良藥也

價目試用包一角 中盒五角 大盒一元

各省各埠各大藥房均有代理設無處購買新將欵寄交總發行所哈爾濱泰華西藥商行立即照寄

奉天

張九卿軍担任剿匪 齊恩銘將回省垣

據官場消息前往通化附近剿伐刀匪之齊恩銘氏近因平靜不便久留將使張九卿軍駐紮該地個人於四五日內首先回奉云

騎兵第三旅奉令開往通化

黑龍江軍務督辦吳俊陞奉大元帥之派赴通化縣督勦大刀會匪前報聞吳氏抵通後因匪衆軍警力單弱恐難剿清當電調駐西豐騎兵三旅々長張復迅率全隊來通化協助軍警痛剿刀匪張旅長奉電後當於廿九日率士兵一千五百名全副武裝開向通化方面云（豁）

交涉署照會日領 協助維持奉票

奉省連日奉票毛荒日甚一日昨二十九日兌現洋每元換奉票二十七元三十日一躍竟暴落越出三十元外當局雖三令五申而價竟自落未稍生效力茲聞平關已度前方餉需己均發放刻無需用現之途奉票之落出之無因純係奸商操縱任意搗把以致奉票暴落之甚現當局正積極籌策整頓附屬地內已責成交涉署照會日領協力維持云（生）

汽車廠呈請增薪

奉天市政公所汽車廠各部職員現以錢法毛荒百物昂貴每月薪金實不足用故特於昨三十日聯名呈請該廠廠長王桐軒氏酌予加薪以維生活等情王廠長據請後即呈報李市長核奪云（鎮）

講武堂五成搭現

東北陸軍講武堂各職員前以錢法毛荒百物昂貴會呈請北京張大元帥擬改換每月薪現洋五成以維生活近聞最確實消息云此種呈請已蒙大元帥之允許自十七年二月一日實行云（鎮）

電話局購到新耳機

奉天電話局局長張楞生氏前以該局電話耳機不敷於用曾派員赴德國西門子處大批購買茲聞該員現已購妥新式耳機五千個於昨三十日運奉當交該局工程處收存以便更換云（鎮）

總商會催警捐 半月內一律繳齊

奉天總商會代收之警餉補助費自開昨收入以來各商戶時有故意不繳希圖緩期者殊屬非是故丁廣文會長特於昨三十日通知各街商戶限於半月以內務將應繳之警捐一律交齊以清手續云（鎮）

眞光電影換映新片

小西關第一商場內眞光電影園自開演以來觀客異常之多大有人滿無立錐之勢該園經理近爲擴充營業廣招觀客起見時由美國購到新奇影片多種每日換演現在該園所演之片爲婦道及妻之秘密爲一般觀者所歡迎園內一切佈置爲西洋式客座藤椅茶役殷勤招待園中並日溫暖可爲奉省影院之皎々者（豁）

赴東邊調查之日警回奉報告 刀匪未加害日僑

日前日本領事館警察署特派署員十餘名赴東邊一帶調查大刀會匪有無妨害日本人民生命財產情事以備設策保護等情已誌昨報茲於昨三十日該中日署員等全返奉報告一切惟查大刀匪尚無擾亂日人雖有小數日人恐其將來刀匪加害已均紛紛來奉避難云（生）

司令嚴查招兵

東北憲兵司令齊恩銘氏現以一般不肖之徒因無正業冒名在省垣招兵希圖詐財長此以往殊屬有碍地方治安昨於三十日特令各營憲兵嚴加査拿云（鎮）

華商會將改選 賈王等最有希望

南滿站中華商務會會長祖憲廷自辭職後虛懸迄今尚未推選聞該會事等因會長一缺職關重要不能久懸亟應改選現正籌備一切須定三月中旬正式改選聞此次選擧正副會長以賈連閣王維周吳錫三王丞承馬錫九諸氏最有希望將來鹿死誰手容訪再誌（豁）

令保護美國人遊歷

交涉署案奉鎭威上將軍公署令開案准外交部一月五日電開美國人鮑恩思游歷奉天希飭屬照約保護等因奉此合行通令各該縣仰即遵照俟該遊歷人到境呈驗護照時妥爲保護並將入出境日期報查云（生）

全滿守備隊兵 舉行劍術競技會

日側注重劍道不時劍擧劍術競技會以資鼓勵駐奉日本守備隊預定於二月五日在奉中學校武術場擧行全滿守備隊劍道競技大會台集全滿守備兵之猛烈者加入演試優勝者給予賞格以示獎勵云（生）

桓仁呈覆調查難民

省長公署昨據桓仁縣知事呈覆前奉鈞令准大元帥府秘書之函開設法安插魯省難民免受外人利用等因奉遵查縣屬僻居邊陲交通不便道途梗塞魯省難民均係由安前赴通化等縣謀生並無在桓留居者雖有三五男女難民路經縣境已責成沿途谷村公會供給宿食以資拯救而免凍餒並嚴令各警甲特別注意檢食以杜弊患理合將辦理魯省難民經過屬境情形呈報云（生）

嚴防刀匪混入難民中 檢查車站及善堂 警察廳呈報擬定嚴防辦法

省會警察廳長張樂山昨呈覆奉令遵擬防範刀匪混入難民辦法報請鑒核事案奉鈞第三號訓令爲飭妥擬防範刀匪混入難民辦法具報等因查直魯難民多沿京奉路綫而來下車地照爲皇姑屯車站及新車站對於此二車站若不嚴加防範難免刀匪混雜其間迨其入城尤多赴同善堂就食茲爲防範周密起見除飭各署妥爲防範並每日專飭六署派警分赴皇姑屯車站及新車站並飭保安隊逐日派警前往同善堂注意査察嚴加防範以免疏虞暨將防範情形隨時具報外所有擬具辦法是否有當理合呈報云（生）

各署嚴拿賭徒 禁警察包賭抽頭

警察廳張長樂山以舊歷新年已過各處賭風仍未見以亟應抓拿以清地面而保治安當於月之廿九日通令各署署長轉飭各分所長警對於界內賭博一律拿送警廳罰辦不得袒護聞卅日警察廳據各署拿送之賭犯計六百多名其中以勞働界人爲多云（豁）

奉天省會警察廳長張樂山氏現以時屆新正一般人賭風最盛之時各署警察每歲時有包賭抽頭情事實屬有碍名譽若不嚴加禁止實屬不堪設想昨於月之十日特通知各署長對於此種情事嚴加查拿以禁賭風云（鎮）

顏司長因公回奉

北京陸海軍大元帥府軍法司長顏百川氏現因奉張大元帥之命回奉辦理某項公務於昨三十日晚乘十時許由京奉大快車回奉當即下榻於上將軍公署軍法處云（鎮）

兵工廠獎勵加工 增加原薪三培

東三省兵工廠會辦翁之麟氏現以該廠每屆舊歷年例係放假半月以資休息茲者前方作戰需用槍彈孔亟特通知該廠各工人凡在舊歷正月十五日以前在廠加工製作者按原薪增加三倍發給云（鎮）

長江一瞥記（二） 南華情狀之大概

今日國民黨勢力範圍之內、其生計狀況之窘、言之至可駭人、就漢口一隅而論、民國十六年十二月以前、市肆之倒閉者、在一千家以上、其餘雖尙未閉門、然大致皆瀕於破產、蓋一方面無正當之營業、一方面須給店夥薪資開門一日、即須賠本一日、如此局面、烏能支持永久、余在漢口見有一業修理鐘表者、其人來自長沙、彼爲余言、長沙商業現狀至可怖人、一年之中、未見有人以表來修理者、彼以長沙不能存活、始乘家來至漢口、不料此間狀況、乃在伯仲之間、所入極微無可資生、言次嗟歎不已、上海商業情狀、亦甚寂寞、海關稅之收入、可爲商業盛衰之標示、據滬海關報告、去年上海關減收關平銀七百零二萬五千兩、漢口關減收二百二十六萬三千兩、粵海關減收一百五十三萬八千兩、此爲南部商業衰落之有力證據

上海綁票風氣之盛、亦爲黨人政治能力薄弱之一證據、此事亦爲社會生計艱難之表示、被綁者不限於富有紳商、即國民黨首領亦間有被綁者、前土地局局長朱炎之、本人被匪綁去、少間即有人來唔其妻、承認朱氏爲其同夥之人綁去、索銀五十元爲贖金、其妻如數與之、顧朱氏仍杳如黃鶴、後來始知來說價者、並非綁匪、不過知朱家有人被綁、乃冒充綁匪、爲此投機事業而已、即在租界之中、賴此情事、亦不能免、近時有所謂「剝猪羅」者、匪人於僻靜之處、持械攔劫行人、剝其衣而劫其資、其志不在綁取肉票也、余有素識某者、衣棉袍囊中僅有銀三元、匪人剝其棉衣復攫取其三元銀幣、臨行時、復批某之頰曰、如此寒天、乃僅穿一棉衣、懷中又僅携三銀元、至老子冒險而所得僅此區區、如此寒酸、亦恒得來街上行走、誠是恨人云云 友人爲余言時、余聞之下不禁忍俊不置、此匪誠滑稽之流亞歟

余旅行長江一帶、足跡所至、隨在皆是騷亂現象、當共黨有勢力時、凡稍有資產者、皆目之爲劣紳土豪、倍受種種虐待、甚至有遭槍斃者、迨所謂劣紳土豪者旣已驅逐殆淨、彼共黨之冒稱國民黨者、又造作名詞、加人以懷有封建思想之罪名、長沙破獲共黨機關一處、搜其鐵櫃中、見有該黨會議紀錄一本、內有議案一則、謂凡人年在二十五歲以上、即不免存有封建思想、應處以槍斃之刑、議案中並載有黨員某、年在二十以下、自願歸家刺死其四十五歲之母、及二十六歲之胞兄、此事會否實行、固不可知、然自此說創行以後、人之死於此邪說者、僅見諸報載者、已有多起矣

自反共風潮盛行以後、市民之慴被認爲共黨者、竟公然自認爲劣紳土豪、其所以如此者、當反共之初、嘗有無辜之人、被認爲共黨而被槍斃者、以此之故、市民乃自認爲劣紳土豪以求免於誅戮、余此次抵漢口時、反共之擧正盛、挨家搜索、即匿居租界中亦不能倖免、漢口外國旅館、凡華人之不懷有交涉司署護照者、旅館中人拒不容納、此間市民栗栗危懼、慮被株連、其膽小者、已避地滬上、總之、共黨中人冒稱國民黨以加害良民、而國民黨黨員、又以反共之名誅捕共產黨員、彼此輪流仇殺、遂造成今日恐怖時局、今自長江市民、決不能免去兩種頭銜、不爲共產黨、即爲劣紳土豪、皆足以致殺身之禍者也

●蔣介石之復就總司令職權●

余此次在滬漢兩處與國民黨首領、聆各方面言論、覺個人姓名之在人人口頭者、仍爲蔣介石三字、雖然、蔣之本命星、其光芒已日就黯淡、其未來之政治生活、亦未可遽爲樂觀、一般人對於蔣氏之政治能力、固無甚深之信仰、即對於其治軍能力、今後亦不復能如前之有效、蓋對於前者由其前此在南京四個月之政治生活而知之、對於後者、由其新夫人之態度以占之、宋美齡嘗公然語人曰、中吾擧願吾夫爲政治家、而不欲其爲軍事家、因軍人之生活、殊多危險也

自民國以來、軍人之幸運、未有能如蔣氏者也、然蔣氏之不能利用機會以成就第一流人物、亦與其他之軍界幸運兒無異、其第一短處、在不能任賢而用、蔣氏之認爲輔弼者爲陳群楊虎二人、此二人爲害於蔣氏令名不少、陳楊自命爲蔣氏代表、其黑暗行爲不久盡情暴露、世人於是以恨二人者歸咎蔣氏

蔣氏於過去一年中、已備受社會崇拜、凡人曾受赫赫之名者、決不願落落退處平淡、爲蔣氏本人計、此時仍宜韜晦養望、顧此等態度、殊不合其新夫人之心理、宋氏之嫁蔣介石也、以其曾爲革命軍之總司令耳、非有特具之卓見、能識英雄於草莽也、倘身爲蔣氏婦、而不能爲總司令夫人、即亦何取乎有此一緣、吾因認此段姻緣、由勢力之撮合者多、而愛情之敦促少也、蔣氏下野未久、忽然重上舞台、其動力蓋在乎此

省署添委諮議

劉尙清省長以該署公務日見紛繁原有諮議不敷辦公之用亟應添委以資襄助一切當於廿九日委定張澤生李文蘭等四氏爲該署諮議月支薪奉大洋五百元聞該諮議等奉委後均預定二月一日入署視事云（豁）

三四軍領去槍砲彈

三四軍張漢卿軍長因所部各隊槍砲子彈現存無幾亟應請領以備發放當於卅日派軍需處員方清波來奉向兵工廠請領三八年式步槍子彈一百萬粒迫擊砲及野重砲々彈各一千發三八年式步槍五百支機關槍十架聞兵工廠總辦已准照發大約日內即可發下云（豁）

海城

所長公畢回城

本邑警察所長徐霖溥於舊曆元旦躬赴錦縣爲汲軍長之太夫人三週忌辰前往致祭各等情已載本報茲徐氏已將諸事辦後特於念八日晚返所以重職守云（青）

出示嚴拿賭博

本邑警察局以吾國之習慣無論農工商賈每屆舊曆新正率以賭博爲消遣此種惡習實爲淫盜之媒若不嚴行查拿何以清盜源而肅風紀特於月之念八日張貼佈告並傳諭各區區官對於賭徒無論官商一概破除情面從嚴查拿云（青）

春節中救濟所紀事

邑西門外難民救濟所因舊曆年末擬定停辦五天以資休息等情會錄前報據該所助理員云議暮本擬照此辦理後因災民等無處覓食除夕日仍屬集不散楊經理見若輩提襟見肘枵腹雷鳴何以卒歲本其惻隱之心仍照常舍施以故自元旦以迄現在連續放飯一般貧民莫不感激李處長之惠我無私云（青）

梨樹

胡匪猖獗一日數驚之 縣城春節中狀況 景象蕭條爲歷年來所罕見

自郛景春署理所長之時縣境胡匪遍地蹂躪人民郛去後張國材代理所長剿匪亦未告捷而縣城於新年中又不許燃放爆竹里巷嚴拿賭博市井蕭條人聲寂靜風聲鶴唳之狀觸目淒凉而胡匪之傳聞耳鼓聽煩黎城之冷淡如此爲歷年來所罕有胡匪之擾害地面亦爲已先之所無被害人民不堪生存縣城少居一日數驚胡匪其猖獗奚爲不離縣境耶

縣監督調任辦交代

縣知事臧爾壽奉省令調署洮南縣知事兼洮南市長遺席委劉靖寰署理等情業見本報現臧知事辦理任內一切準備交代赴任新任劉監督亦將到黎接事云

哈爾濱

當局整頓警團 爲人民鏟除痛苦

吉省當局現以各處警團屢有擾累閭閻之事揆之設置警團本意殊深背謬茲於新年中特通令各處認眞整頓以剷除人民痛苦茲覓錄其通令於下照得維保治安首在除暴佈法紀方能恤民本署前因各屬警團則捕輒形不力而擅作威福擾累閭閻各控案反層出不窮核與設置警團之福旨大相背謬節經分飭查究並通令認眞整頓各在案不意近據報告前項積弊尙未一律廓清殊堪痛恨須知警團薪餉悉取諸人民汗血之資擔負屢增原非得已在人民方面不啻竭其輸將之力酬此保護之功未靖萑苻即斷職責況事濫權違法假公濟私一味欺淩百端詐詐蚩蚩者民示苦正式之徵收又供無窮之需索勢逼威迫旣不敢怒更不敢言寃抑至斯誰能堪此試問爾警團均來自田間易地以觀作何感想然言所積禍亂是階史乘足徵覆事可鑒默查近狀良切隱憂茲特重申誥誡着各縣知事於奉到此次令文之翌日傳集警團官長就其有無上述缺點諭令分別改勉仍恪遵迭次通令認眞約束所屬勸愼奉公廉潔律己一面廣出布告嗣後人民被害無論以若何情形赴縣陳訴立准委查如確係兵丁所爲官長雖不知情而馭下無方咎有難辭應由縣酌量議處倘官長知情不自檢擧即屬容心庇徇應予撤差不得僅以記過了事其官長云々實施或主使之人者該管知事接此此項案件若不迅速正當之處置一經查明控實定按懲獎暫行章程第九條第八欵及第十條第七欵各規定分別予以同章程第四條左列一二兩種處分決不寬貸至警務處及保衛團管理處責有專司對於任用各屬警團官長事前容貪墨之徒倖列其間致誤要政各道尹爲本署耳目所寄尤宜就近考查隨時據實糾劾俾杜欺飾而資廓清本兼省長去爲務盡望治維殷不惜言之諄諄其勿聽之藐藐除分行外合亟令仰各該縣遵照辦理並將奉令日期及傳諭布告各情形先行報查切切此令（心）

鳳城

所長計劃周詳 胡匪均聞風喪胆

査警甲所長鄧鐵梅在鳳多年於充任警察隊長時即對於剿捕胡匪不遺餘力我鳳人民賴以得安今調升所長更大加整頓除將各服人員甄別委任並又將各區長警等認眞考試以重職守外即親自帶隊出巡視查地面所有胡匪等均聞風喪胆百姓得以平安度歲者實鄧所長素日威名之所致也警界前途必有一番起色云

吉林

路局批割借地

吉林日商立木木廠主人橘鶴立爲租借吉敦路額赫穆站西北空地具呈長春吉敦路工程局請示已於昨（二十八日）午批割署謂該商租借本路地皮仰即逕向駐吉地畝股辦事處索閱租借之規約辦理可也

吉省地畝重丈

吉省土地田畝在前清中葉曾有一度之測量然大都限於腹地若東北邊陲從未清丈年來直魯難民移居北滿者日衆荒蕪闢稅源日增惟簿册無憑殊難徵收不特此也即吉林全省耕地約九百餘萬響而列入徵冊繳納租稅者僅四百餘萬晌相去霄壤因此弊竇叢生不勝枚擧若士豪之侵佔害差之中飽猶餘事也茲聞吉林財政廳長榮厚爲整頓吉省田畝增加稅源計特呈准省長擬於十七年度重行清丈至少每年可增入六百萬元已命田賦局長楊某草擬清丈規則云

前方專員來長 奉令發放欠餉

吉林軍務督辦公署接准京綏線大同府十五師司令部來電云茲特派本部軍需處長張振閣偕同副官等由京起程躬親來長銜奉張督辦命令校閱十五師留住長春南嶺砲十團第二營下九台騎兵十一團騎兵第二營二道溝工兵第六營及師部留守駐長稽查處等軍隊並發放十六年十二月份及十七年一月之欠餉擬定三五日內由京到長擧行發放云

長春

廳長招宴屬員

長春警察廳長修雲汀氏頃爲春節伊邇特發招集本廳各科長技正督察處全體警官及五大署々長保安偵探緝馬巡隊長各區署員等於日昨聚集本廳大開新年宴會並聞修廳長在宴會席上訓誡勉勵部下屬員言詞誠摯備極一時之盛

長官過長赴京

東省特別區行政長官張煥相氏頃爲報告東省特別區推廣教育擴充中學及勞俄則最近對我設施等情決定躬親晉京面謁張大元帥陳述一切查該長官於今（二十九日）上午六時三十分搭乘東鐵專車到埠警察廳長修長餘等均赴頭道溝車站歡迎査張長官下車後署事休息即換乘滿鐵急行車於當日上午八時十分直去奉天轉道北京云

處長克盡厥職

東北陸軍十五師吉長鎭守使署合辦長春商埠稽查處劉成德氏奉令糾查軍人保衛地方會同本埠軍警機關擔任維持冬防保障商民不遺餘力督同部下稽查官弁晝夜防維指導有方地方賴以安全各屬軍人毫無越軌行爲全埠商民莫不同聲稱頌云

東省鐵路商務 代辦所之弊竇

東省鐵路全線商務代辦所權衡操自俄人大凡收受客貨起留報稅均歸華人代辦其中黑幕重重不堪枚擧例如各轉運公司委託東鐵運送貨品事先密報商務代辦管事華人價値貴重物品亦可含混免稅或者隱匿路局以多報少從中舞弊飽入私囊大凡執其事者莫不大發橫財似此違法收稅影響路款未悉東鐵當局亦可有權取締否

營口

春節中之慘案 李福堂夤夜行兇 邵禮奇慘遭殺害

本埠第二警署轄廟子分警轄境十間房街住戶李福堂者年五十歲係以織蓆爲業僱有櫃夥邵禮奇王化東楊興盛等三人主夥間感情頗洽從無詬誶李某夙極强健亦無神經病症乃昨念八日夜二時半邵王楊等正在暢遊黑甜爲蝶夢莊之際李突由夢中躍起披衣跣履覓得巨斧一柄用力向邵之頭部猛擊當將邵之大好頭顱砸爲粉碎腦汁四溢睛球流出血跡狼籍慘不忍視復將王等砍傷甚重經楊盛興外力與之支持將李按倒一面報知雙廟之警署派警將李拘獲綁送警署一面電請法廳派員勘驗該李某因何行兇尙未明瞭容訪再誌

滿鐵水上發展計劃

日滿鐵會社前爲謀營業上之發展計曾擬在營口南滿車站舊驛修建倉庫擴充營津大阪間之運輸權俾與京奉鐵路相對抗等計畫已載本報茲聞該社刻又計議擴充營口龍口營口大連安東芝罘等處之航路添製定期航船謀水上運輸之發展歸與中國商輪競爭云

戴縣視學記名所長

營口縣視學戴桂莊厚誠博才猷卓越自滋營後對於教育上之應興應革莫不積極進行不遺餘力頗爲祁廳長所嘉許當十隆爲記名所長出缺先行擢陞以資鼓勵云

日界設警備團

駐營日本警務署長石井氏以該署轄境地面遼濶值此冬防吃緊之時所屬漸感不敷支配之嘆且該署巡查權難事屬出不窮倘不設法防禦何以維持市面之安謐故特召集當地紳商共同討論保護治安辦法結果經衆議決請由營口在鄉軍人分會組織警備團按日出勤分擔防務以補警察與顧之不遇昨已實行出勤云

本社啓事

本報各分社若以現大洋以外錢鈔匯欵於本社時按照左開行市

▲今日之行市▼

大洋兌金票 九九・〇〇
大洋兌鈔票 一〇一・八〇
大洋兌小洋 一二四・八〇

經理部啓

哈爾濱總分社啓事

逕啓者鄙人今受本社委任爲哈爾濱總分社長自一月二十八日起凡與總分社關係事宜咸與鄙人辦接洽但前任總分社長所有經手各事概與鄙人無涉恐未週知特此佈聞總分社地址暫設哈爾濱道外南四道街同順利內寓

哈爾濱總分社長 劉樂三啓

旅順分社啓事

本分社爲擴充營業靈通消息起見特任姜贊階君爲本分社記者並代執行分社長職務今後凡有訂閱本報及刊登廣告等關於本分社種種事宜者請與姜君接洽可也

旅順分社々長 劉信英啓

第威德 潤腸聖藥

且爲人生之幸福莫如腹內之舒暢舒暢之法莫如上下流通本公司經多年之研究製成之聖藥凡患飲食少而難消腹內火盛而大便澁爲服一二粒定見功效特備有試服樣品多份每瓶十粒凡患斯病者只須附郵票一角五分以作贈藥寄包郵費

東三省總經理處 營口英商源來盛洋行啓

贈送聖藥 贈券剪下塡明住址並附郵票費一角五分郵費來到照寄不誤

贈券 省 縣 鎭 號 君收

恭頌良醫 子清先生

先生籍隸京兆通縣業擅岐黃術超仲景誠爲醫界之明星拙荆現年四十歲自于歸以來連生三女後患經血不調之症屢延中西名醫診治毫無効果嗣于去歲正月間經友人梁君賀堂介紹先生來奉醫治投藥數劑身體日漸健强血充足不期三月後竟見有孕並由先生斷言定爲胎實未敢遽信迨至夏歷十二月初一日果擧一子並由先生于胎前產後加意用藥維護且蒙神佛默佑幸得母子平安全皆出于先生以廣脈理高明經驗宏富有以致之也鄙人夫婦無以爲報特此誌諸報端流傳而揚盛名云爾附啓者鄙人夫婦中年得子仰承天友餽贈爲賀以未得即時作酬實覺抱歉茲定于夏歷正月十八日在奉天本宅潔治杯茗略申謝悃倘希屆期閤第光臨恕不另邀

鄙人 閭澤溥鞠躬

朝鮮銀行

本店 京城

支店出張所 內地 東京、大阪、大阪西區、神戶、 朝鮮 釜山、大邱、仁川、平壤、鎭南浦、元山、群山、木浦、清津、會寧、

滿洲 大連、旅順、營口、遼陽、奉天、奉天新市街、鐵嶺、開原、四平街、長春、安東縣、龍井村、哈爾濱、傅家甸、 支那 上海、青島、天津 露領 浦潮斯德 米國 紐約

除右列各地外倫敦、巴里及其他內外樞要地皆有匯

總裁 加藤敬三郎

請看信用昭著諸所便利之旅館

大連 中華本棧 主人張炎町
營口 中華棧 主人張炎町 電話九四九
長春 義昌公司 主人張炎町
青島 中華棧 主人張炎町 經理姜品一
哈爾濱 中華棧 主人張炎町 電話四三八五

本棧內設西式客室應酬週到無須贅述兼設有運輸部轉運貨物代辦客事

▲本棧電話五七四四 ▲電話四一〇〇運輸部電話七九七一

泰華樓菜店啓事

敬啓者本樓營業多年荷蒙各界光顧無任銘感茲爲商業競爭特別改良建築三層樓房周圍一百餘間一切工程俱照西式凡屋上庭園花欄無池電燈瓦斯多設夏涼之品物不設置完備非惟清雅可觀實與衛生有益當此桂飄金粟秩序平分正各界交際宴客之候是以重將各屋陳設異常整頓油漆彩繪煥然一新包辦應時宴席盛饌美選用堂役伺候非常殷勤如蒙各界諸君倍加惠顧爲勝翹跂歡迎之至恐未周知特此廣告

電話四六七一 七七五七 三五二七番

大連市監部通二丁目八十一號地

泰華樓菜館謹啓

孟天成博愛醫院

診察科目 花柳科、內科、外科、小兒科、婦人科、耳鼻咽喉科、特設藥房、水治電氣治療、梅毒有無診斷檢血、檢痰檢便檢尿應需又備德法國製六〇六藥針其他花柳病等治療並戒除多年鴉片嗎啡最新之靈藥

新設研究部 病室完備、日夜親自診治、入院隨意

院長 官立醫專醫學士 孟天成
日本女子醫學士 日冲飛那
日本醫學士 楊燧人
同啓

大連市小崗子宏濟街十二番地 電話長五四六七番 六八〇九番

瑣聞

△巨騙行詐落網▽（營口）有巨騙吳某者素以設計陷人局詐騙財爲生與本埠永世街東世興金店執事係葭莩親吳即寓於該號遣其黨羽吳王二人在外行騙彼竟坐食其肥昨念八日該羽黨王某等又在愼昌鐘表店購得金表一打核奉洋萬餘元着該號遣人隨同取款詎事機不密竟被識破鬼蜮當將王某交警署轉送法廳懲辦云

△花街花事闌珊▽（營口）本埠平康里爲埠內第一銷金窟錦繡歌舞樓台不及花事之盛遺冠他埠乃自今春實行倍漲窰資後一般狎馬胭脂披尋芳藏春塢者均銷聲匿氣不敢再肆揮霍矣故烏衣巷裡游蹤絕跡迷香洞口游人日稀長者已經恐個中花姊妹將興花鈿零落冷落曉之嘆云

△施捨大宗粇米▽（吉林）廣濟慈善會陰曆年前接濟東西各關貧民度年粇米施捨兩日共計散出壹百餘石凡領食此米者無不欽感慈善會之大德云（顯）

△催造難民名册▽（吉林）山東同鄉會難民收容所自開辦以來至今兩月有餘所收難民之數目以及費用款項若干尙未造册呈報於咋吉林縣監督行令該會將所收難民花名數目開出錢款詳細造一明册以便轉報省署備核咋聞該會業已奉令趕造矣（顯）

△公司信用昭著▽（吉林）河南街東頭福安花旗金星等保險公司在吉創辦有年信用昭著凡省城巨商無不經該行保險經理馬公甫氏人極忠正秉性耿直如有火險者馬經理報明查驗速行發款按損失多寡如數賠償不折不扣人皆所知而他種公司之行爲情不相同凡保戶被災者無不誇獎該公司信用商民欽佩稱贊矣（顯）

△總辦惠及難民▽（吉林）吉海鐵路工程局李總辦於舊歷除夕蒞收容所參觀見留所難民衣服襤褸苦況堪憐新年生活當然光分興味因慨出巨款計口分賞老幼每人二百吊中年每人一百吊合計共官帖九千四百吊沐恩難民慒忭無地（顯）

迷與覺 （曹夢魚）

塵寰擾擾、人蟲其間、不迷本性者少矣、其經由迷途而登覺岸者、猶爲彼善於此、但恐迷者終迷、永無覺寮、而姿秉特殊、具有夙根之人、或竟不待沉迷、先生覺悟亦事所絕無而僅有、人生不過百年、如駒過隙、桃符一換年事暗增、而迷者百之八九、覺者難得二三、幾成人類淪胥之例、鼕鼕臘鼓、閃閃春旗、不又由丁卯而戊辰乎、大千世界、先覺能有幾人、撫時興感、偶憶舊事、即於故識之中、得二人焉、一迷一覺、蹊徑不同、特書之以當借鏡、似比尋常吉語、虛說佳祥者稍有間焉、民五二月適當夏曆戊辰之舊年關、余年十四、方居吾皖徽郡休寧縣之隆阜村、村東十餘里有鎭曰屯溪、皖以南之巨鎭也、地方繁縟、俗尙奢華、鎭中有陸姓名正方者財雄一方、而富於金錢、嗇於子嗣、正方及身、已五世單傳、行年三十有六、一妻二妾、生女不生男、近族之虎視眈眈、欲謀承嗣者、大有人在、會歲暮逼一星相家、登門子嗣、叩曰、尙非其時、但明年乙卯、於君不利、主有刑傷消耗之禍、正方亦略涉書史、然利害切身、頗爲憂懼、急問有無解法、其人曰、修德消災、古之垂訓也、及歸以語妻妾、一妾曰蕙娘、正方寵之甚現方有孕、徐言曰、排難解紛、自不可少、妾來四年矣、今始幸而孕身、男女雖不可知、實有人焉、爲妾祈禱、今已小驗、何不招之來、一籌商之、正方喜問何人、曰寧洋鎭有女巫崔大姑見其祈禳之神、即與比隣、相友善、妾未嫁時、固非一人一事矣、乃使人往招、越三日始來、時已黃羊祀竈、迫近歲闌、蕙娘告之故、丐其作法、大姑有難色、謂臘盡年殘、誰無預屑事、强爲之心不靜、安能上通神明、正方在側、即問歲事只須阿堵物耳、所需幾何、當代籌措、不敢吝、蕙娘亦牽其衣、握其手、作種種覊狎狀、且曰、相好多年、勿作態嘔人、大姑勉領其旨、又曰、二十五日諸天菩薩下降檢查善惡、宜於是日五鼓、設壇頂禮、至除夕更作法通宵、元旦昧爽、必有徵兆、但求之在人、允之在天、不能强天以必然耳、正方一一諾之、先以五十金奉大姑爲卒歲資、蕙娘加贈十金、至二十四日黃昏即偕一少年男子來、陳設香花酒菓、上懸畫像三軸、像一獰惡而二慈善、五鼓但聞持誦聲、非經非咒、似歌似謠、或泥首以至地、忽拍案而震天、巫與少年更迭爲之、一俯一仰、一新哀、一威斥、而至達旦始己、囑正方一日三頂禮、旛檀焚、晝夜勿絕、待除夕二鼓再來正式祈禳、大姑又顧蕙娘曰、除夕汝應隨壇拜禱、汝明年星宿、言之殊駭人、蕙娘聳然敬諾、而不知元旦中明、陸家禳解之道場、別有奇觀、爛人眼目也、先是小除之日、大姑以淨水菓玻璃瓶供像前、口中念念有詞、旋戒正方曰、明晚開壇行禮後、君速避去、待天明日出、入壇見吉兆之兆、中宵但令蕙娘伏壇下、其餘概勿擱入、設遇惡煞、我不任咎也、正方及妻妾懍然奉壇在正廳之北、隆棟廣楹、與正廳同、左側有耳房、備休憩、正方於開壇時肅恭再拜、大姑指像前一大盆示之曰、盆中有劍、盆四週有字、待天明視劍鋒所指、即可按數檢籤、詳審休咎、語畢、使正方就盆水中將劍一擲、劍即旋轉如風、急以帛掩蓋、促正方率家人速閉房闥、隱伏衾底、無有聲息、正方雖就枕、怵於禍福、轉側不成寐、倦極稍一合眼、夢境皆可怖、忽耳畔聞呼喚聲、視之、一小婢也、啓曰天明矣、日出矣、壇上寂然、主母命請起而一探、正方披衣出、徘徊壇外、不敢入、旣而日高三尺、寂不聞聲、乃濕窗紙潛窺之、燭爐香銷、虛無一人、而耳房緊閉、急走入推進耳房、又空空如也、並壇前大盆、暨上神像、亦歸無何有之鄉、再趨蕙娘臥室、室邇人遐、衣不知去向、命妻妾檢其箱籠、衣飾蕩然、易以敗絮、正方愕然、妻妾譁然、奴輩莫不驚然、一讀書人而沐於此觀、茫然不知室有伏莽、洩之爲禍烈矣哉（未完）

△自焚果得利也▽（下九台）去冬福順東因生意不佳設計自焚早誌報端茲探訪該號經理張潮豐田雲閣二人合資開福順東鮮貨店資本多寡外人不得而知該號等早有成謀在心在長春頭道溝朝鮮火險公司保險金票一萬元於去歲陰歷臘月間因有債主催討該號隨將貨物暗運外棧至初六日天微明時煙火由門隙突出當際有某要人破窗入內喊叫屋內並無一人視屋內又無火坑火盆煤爐等物火由何而起不言而知況該經理等早將衣服穿好目觀火起亦不撲救若該鮮貨店爲已計可爲巧妙極矣又得包火險之賠款又能搪塞債主催討然此鄰受其害火險公司受其損失幸此日風小僅延燒一兩家若春風狂大之時受害者不如凡幾官府不究其罪火險公司認可賠償以候效尤者大有人在姑誌之容訪再誌（廉）

△瑞雪豐年佳兆▽（下九台）本埠自去冬以來雨雪稀少天氣融和近年鮮有至陰歷正月初一日天氣特別溫暖男女赴街賀年者咸稱斯日有三春之象至初四日北風忽起陰雲密佈初五日晨六出紛飛降至夜半始止約有三寸餘深至初六日浮雲散去天氣清明大小商家燃炸開市互鄉慶祝此雪眞是豐年之佳兆也（廉）

△團丁仗勢欺人▽（長春）縣直轄保衛總隊本部團丁孟憲章日咋下午在城內東三馬路燕春茶園觀劇因坐客擁擠大發雷霆致與平康里附近協記理髮處理髮師吳景奎爭吵互毆當場將吳某之手部及眼部打傷甚重經由稽查官帶赴稽查處略加訊問即予和平了結事後該行兇團丁交由保衛隊王副隊帶回懲辦云

△妓館險遭回祿▽（長春）城內商埠平康里一等娼窰花魁書館寮主李鴻卿於初四日夜間三點許奉同妓女在娼窰內舉行接財神用火酒一大盆燃着向各屋燎繞偶一不愼致將該院內之一號房燃燒一時間煙霧迷空驚慌萬狀幸經隣人聞警趕到踹灌救未致成災噫嘻該娼窰迎接財神未到幾將火神請來亦云險矣

△妓女死得離奇▽（長春）據頭道溝消息云日租界平康里三等娼窰四喜堂妓女蓮紅不知因何於除夕晚吞服鴉片斃命其事未隔五天該四喜堂妓女金花於正月初四日又吞服鴉片斃命似此接續自尋短見該妓女等之輕於傾生是否隱有別情未悉日警署亦有調查所開如 是詳情訪 明續登云

△釋放大批賭犯▽（梨樹）夏歷爲中國之古歷人民之觀念印象頗深故民國雖改用陽歷而夏歷亦未便廢之故用陽歷者除官府之外僅屬寥寥一般人民仍尙夏歷國情風俗誠不可挽所以每逢歲暮新正人民一視爲慶祝娛樂之時娛樂之事有類似賭博者亦不可以賭博視之前三日夜警察忽然各處拿賭一時間拿得賭犯十數七十餘人警所拘留爲之塞滿僅堪立足飲水全無群犯嗷嗷咸呼惱惱滿城傳講不合人情警所方面因屬新正亦不忍於嗣辦論命法署且不許送入監獄警所因而躊躇旋由法署准以從權辦法在警所將賭犯就地釋放每名罰大洋奉票十一元作價當五日下午釋放之時代理所長張國材親向各賭犯訓說略謂大家於新正賭博均屬家庭或櫃夥的娛樂歷年沿俗原無抓賭之必要比年均先鳴鑼而後禁賭茲者余係於三日論一區命五日鳴鑼禁賭不意彼等得論即行抓賭致成不教而殺之過初非余之不識人情汝等釋放後當知余之本意云云

△禁止無證電車▽（梨樹）四黎汽車股份有限公司經理陳通文於成立伊始向實業廳呈請立案領得許可證因一般無許可證之車亦同樣營業許可證似無用處實業廳有鑒及此特令行縣行政公署凡未立案無許可證之車一概不許通行惟四梨車有許可證乃得獨家營業云

△商號以現作價▽（梨樹）市面錢法毛荒現洋每元漲至三十餘元貨物價格小洋無法定價各商號於新正開市後則貨物全以現大洋定價再以小洋合算云

△奉票價值益落▽（公主嶺）本鎭錢法近來一漲一落等情業載前報乃近數日間而奉票日行跌落大有江河日下之勢其先奉票換現洋或金票一元到在二十二元二角又落到十七八元今則竟漲至二十四元五六角可謂跌落極矣未識有維持金融之責者亦設法加以整頓乎（盧）

△貧民生計困難▽（公主嶺）本鎭近二三日內一般貧民旣以奉票毛荒至極生計大感困難原以十六七元之奉票可買粇米一斗今則漲至三十餘元竟手持奉票滿街無處購買未識有維持民食者何以維持之乎（盧）

△小孩被車軋斃▽（公主嶺）本鎭河南田家豆腐房十餘歲之小孩於本月二十日下午傍晚時在西門裡作玩忽被大車軋斃已報六區檢驗將來如何處置容訪再誌云（盧）

△調停中誤殺案▽（公主嶺）本鎭河南泰和復粮棧財東趙七先生以看搶擊斃王姓命案等情業經兩誌本報現經續訪兇手趙七先生現被拘押傳聞央人調說事主方面正在猶疑考慮之時（盧）

△區長可謂盡職▽（鳳城）縣第五區區長陳德俊自任職以來對於地方訟事主持息事寧人向無留難勒索等情至對上峯公令又能認眞作去即如當此胡匪吃緊之際雪地冰天之時獨能不畏難不辭勞親率鄉團出巡各村於肅清地面雖無大補不無小益不盡職者焉能如斯又十六年十二月二十五日經該區長拿獲匪首黃成章之父及侄於三十一號已送交縣署矣

△年後市面狀況▽（開通）民國建基條忽十七年于茲矣茲將各營業狀況分斷調查誌之本報供讀者審知開通之狀況也舊曆開正商家習慣皆以此時決算一年生意盈絀而爲東夥分勞紅利之際據商人稱糧業第一獲利者爲永盛興永遠興本大號興和成查興和成係當地土著原來資本不厚而交遊東公農戶甚多是以生意獲利不在少數約有二十萬元十字街左右之小本營業獲利超過原本旅店西門內恩惠客棧獨屈一指餘者諸商平々而已

△區巡官之勤能▽（開通）警察一區々官解玉珩巡官徐士良二公到差以來晝夜勤勞大展鴻猷晝則辦理行政夜則帶警梭巡煞費精神破獲搶掠牛案要犯無數所長報告監督嘉許商民咸知整頓內外勤務雖所當然亦是因其盡職其餘維持地方治安 商民咸稱無微不至乃解徐諸公到差未久而成績卓著是以商民感佩口碑載道記者徵諸輿論故特誌本報以頌揚云

△降雪豐年之兆▽（開通）本邑天氣在去年臘月已融暖景象爲數年中最較暖之一歲自從年節過後人皆謂決無寒冷之理不料前日（初三）黑雲滿天寒氣逼人午前小雪紛飛惟下不多時即止街上電線因雪被壞者數處但冷冽之度數尙未稍殺一般農人均謂今正之小雪誠爲豐年之兆云

△春節首次大雪▽（貔子窩）舊曆元旦後天氣異常溫和致年前之積雪俱已融化道路泥濘行人裹足忽於二十六日（即舊曆正月初四日）彤雲重重寒風凜々於午後二時許飄飄然飛花六出矣當頭片片撲面紛紛直至翌晨始止平地積雪約有尺餘云

△大雪影響交通▽（貔子窩）本埠此番之大雪後狂風怒號積雪載途溝滿壑平雪山觸目誠哉銀裝世界也景象雖佳交通斷絕因積雪之關係貔子窩普自動車亦因之停駛最令人之不高興者即管內四鄉一般之拜新年者皆行隔絕已去者回不來未出者不能去噫天公之不作美使人掃興不淺也云

△戲園重整旗鼓▽（旅順）大舞台自開正以來生意日漸恢復更聘名伶排演成本新戲如玉氷緣等頗爲市民所歡迎且看座者侍奉周到賣票者對待和藹更爲顧曲人之最滿意處似此其營業將漸發達良有以也惟送戲報者僻遠處常送不到一則該園主誠當注意（階）

△各校陸續開課▽（旅順）管內培植華人子弟各校衙例放年假開自月之二十八日起行將陸續開學聞各公學堂最早即於二十八日師範二中次之將於二月三日會屯各普通學堂最後於二月七八日開課云（階）

△夜來風雪交作▽（旅順）夏歷新正以來氣候晴和殊具新春景象乃不意於二十六日午後陰雲密布大雪紛飛迄夜不止夜半北風大起樹梢電線鳴々作聲翌晨起視街上溝滿壕平平地積雪盈尺云

△九六團辦高腳▽（依蘭）陰歷新正無論軍警商民不休息宴樂本邑駐防陸軍九六團上陳東山深恐放假期間士兵作無謂之游戲特備各種衣服令各連辦演高蹺藉作新春娛樂正月初六日即行上街玩耍云

△牛肉忽然漲價▽（依蘭）本邑牛肉向歸回民售賣入冬以來由遠處歸來之牛甚夥每觔賣吉錢四十二吊陰歷年前已落至三十八吊距近二三日牛只缺乏竟漲至五十吊買肉者仍應接不暇恐有提漲之勢云

△警校令送學員▽（奉天）全省警務處長陳奉璋氏現以該處之警官學校本期學員已屆畢業所有下班學員亟應籌備以便開課故特於昨卅日通令各縣警甲所長等着即選送警官人材送名以便造就云（續）

化粧次序：双美人牌香皂　双美人牌洗臉粉　双美人牌雪花膏　双美人牌花粉　丹刷子　水刷子　手巾　双美人牌煉胭脂　双美人牌刷花粉　美人

擦面最宜 双美人牌香皂

能增美增艶且猶能使顏面柔軟可觀者即絕世之雙美人牌香皂

大連山縣通二二四番地（大連取引所内）代表番號電話七一二二番

大連取引所信託株式會社

資本金 千五百萬圓
拂込濟資本金 六百萬圓
專務取締役社長 田中喜介
取締役兼支配人 本多忠孝

恭祝各界

新年進步

請留存哈德門香煙空盒

敝行爲酬謝愛吸哈德門香煙諸君起見自新正初二日起至十五日止凡持有哈德門空小盒二十五個可向下列各代理處兌換西崗世界大戲院入場券一張持券可在該院樓下池座觀影一次該券有効日期自陽歷一月廿四日起以三個月爲限（日夜有效）

兌換處
西崗 天利成
南山 泰興成
寺溝 福義成
街裡 雙興和

空盒以有關東廳印花者爲有効

大連西德泰新由歐美直接運到厚呢大氅材料各種毛織拷花海虎絨並由浙杭採辦名廠新奇紬緞綾葛定價一律低廉惠我主顧光臨從速

監部通七十七番 長電話 批發部八五九四番 零售部六四五九番

大連 天成號紬緞莊廣告

本號近自運到最新流行紬緞呢絨綢葛綢綾種目繁多花色新奇及他布疋雜貨皮貨各樣銅鐵床俱全批發零售定價低廉如承惠顧竭誠歡迎

本店大連浪速町七一番 支店西崗平和街二一六番地 電話長六七五六 六〇五八番

安東縣 瀛西大葯房專製處

平熱散 感冒 瘟疫 解熱 特效

一粒丹 癲聚 腹痛 除根 靈葯

營口新街南廠 瀛西大藥房遠西總分銷處

遠西各縣有願代理請向本分銷處接洽函索詳細簡章即奉不悞

平熱散一粒丹等葯早蒙各省官署化驗備案中外醫官有效証明農商部商標局註册包裝圖樣專用在吉黑山東直隸江蘇各省設立分銷處已數年之久今為接洽遠西各縣代理便利起見又在營口分設一處一切代理章則與總號無異

外科一般 皮膚病花柳病 唐澤醫院 大連市山縣通七十二番地 宅診往診入院

本社電話 接洽廣告 四〇三四番 編輯事項 七五一三番 本埠訂報 四〇四二番

緊要聲明 張鳴盛

逕啓者敝人曾患夢遺及房事易洩症十有餘年前以三五日一次甚至一夜數次以致身體甚爲虛弱偏服中西各藥終未見有微效長此以往恐終爲不治之症只可聽天由命而已不料月前經壽增五兄介紹云貴藥行所經理之美興賓聖藥崇治敝人之病當即購藥兩盒照法服用未及半月居然一次未遺敝疾告痊可但飲食日見增多身體日漸強壯足見貴行之美興賓眞乃神藥也敝飲水思源是故草書數語並寄照片一幅仰祈登諸報端以鳴謝忱用之介紹海內諸君有患斯症者可速服美興賓定能藥到病除確有特效也此致

巖華大藥行惠鑒順候 財祺

東北陸軍第十五師司令部二等獸醫正張鳴盛 五月廿七日

張君來函感謝
美興賓治腎虧
等症確有特效

逕啓者本行所經售之美興賓自發行以來功效卓著人人信仰以致銷路暢旺近有無恥之徒假冒美興賓牌號魚目混珠希圖影射查藥品關係生命甚巨且與本行名譽有關故特鄭重聲明本行美興賓聖藥業蒙官廳化驗發給證書特許行銷醫官化驗各界證明北京農商部標局註册享有專賣權購美興賓者認明眞樣爲要

美興賓眞樣

美興賓聖藥自發行以來經北京農商部商標註册又在奉天市政公所並濱江警察廳化驗醫官證明認爲補腎強精補腦健體之靈藥功能生精種子善治既往之腎虧能保永久之健康功效宏富毫無流弊服一盒有一盒之效力服十盒有十盒之功能常久服用決無腎虧陽萎遺精等症謂日不信試以試之方知言之不謬也

美興賓 定價 大洋 大盒五十片二元 小盒二十片一元 每打二十元 十元

總經理處 奉天小西城門北電車道路東 巖華藥行

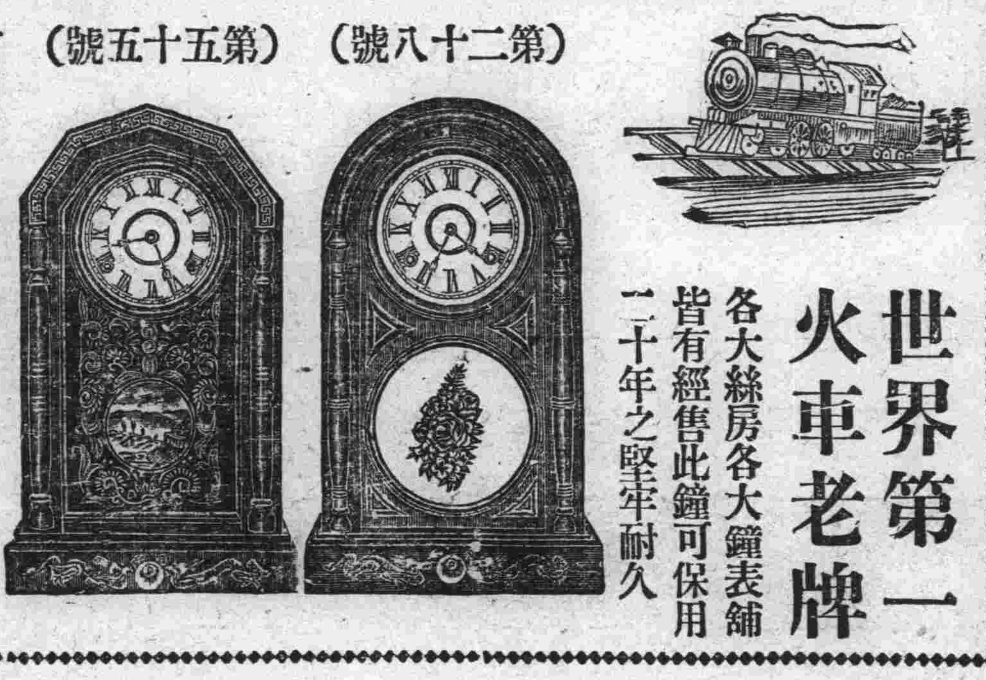

世界第一火車老牌

各大絲房各大鐘表舖皆有經售此鐘可保用二十年之堅牢耐久

（第二十八號）（第五十五號）

總代理 大連市監部通り 亨得利鐘表眼鏡行啓

分銷處 哈埠亨得利 奉天亨得利 營口愼昌公司 吉林愼昌公司 奉天南洋公司 安東南洋公司 長春愼昌公司 長春及時公司 奉天紐約表行

商戰時代競爭維新本號有見時序更易最近運來名廠庫緞花素艷麗倣造歐美流行呢絨異色新奇時式大氅一應俱全定價從廉劃一無二惠我主顧分外歡迎

電話長五二八二 七四四五番 大連奧町 德泰號敬白

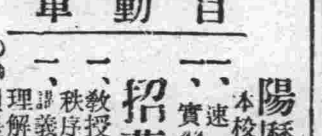

自動車

陽歷二月一日開學 本校之制度及自信之標語

一、速成科 四個月 晝夜教授 實習專門部 一個月 學費低廉

招募中華學生

一、教授正確 秩序嚴格 一、指點有自信且有富裕之技術

一、理解良好 講義懇切 一、設備爲滿洲唯一

○職員是中華人士且爲斯道之老練家 函索規章祈付二分郵票 外有宿舍之便

大連市北大山通十四番地 日支自動車研究所

新到德國花柳病聖藥 六〇六

外科 花柳科 痔瘡科 專門

○生殖器機能障害 ○秘尿器科一般 ○肛門外科一般 ○婦人科 ○皮膚科 ○令德根（電氣光線）科

診察 每日自早起九時晚上八時到 星期日下午休診（入院隨意）

大連市岩代町十番地（遊樂館隣）

仁壽堂醫院 電話八五九九

院長 醫學專士 須古晴三 副院長 南滿醫學士 郭永昶

旅客注意

大連 長春 哈濱 裕長棧 電話六三五二番 長春電話九一四番

本棧現將房屋重加修飾人員力行整理男女異室招待殷勤代理車船客票報關完稅遠近紳商請祈駕臨

本律師專辦本埠鄉屯一切民刑事訴訟（凡係商業賬目借貸及鄉屯土地不明糾葛等事均民刑事件）如荷委託格外迅速不誤

辯護士 法學士 岡野勇 事務員兼通譯 李左泉

大連市但馬町七十四番（大和旅館後）電話三三四四番

連陞棧廣告

本棧此番開辦與前大不相同因爲擴充營業起見特租妥浪速町三丁目大樓壹處通共百有餘間寬闊潔淨熱鬧異常男客女眷各有分室迎送周到方便飯食貴客駕臨一試便知不謬也

大連市浪速町 電話七四六〇番 本棧主人謹啓

元關東廳法院判官大連法院長 辯護士 從五位 湯淺唯一

事務員兼通譯 石金城

大連南山麓順厚南揚西路南（電話三五一二番）

專辦民刑事訴訟並商業賬目借貸及鄉屯土地不明等事一切糾葛承辯決期迅速

九章綢緞莊

杭州分此

繼續大賣出

各貨仍照原碼打八折 批發零剪無任歡迎

大連市浪速町二丁目雙泉堂西門面對

威利化煙糖絲
戒大煙嗎啡癮之大王
美國鑑造威利糖絲

鴉片自前清康熙十年印度輸入以來以至今日利權外溢靡有涯涘因是而家破人亡者尤不知幾千萬億言念及此不禁痛哭流涕以告國人曰我國食鴉片者其害猶不在於火器殺人殺於有形鴉片殺人殺於無形其害綏而難知火器殺人一過一時其害猶有限鴉片殺人乃在悠久其爲害實無窮不甯惟是火器殺人爲殺人之用具莫不畏不避之鴉片號稱治病之良劑故皆喜而食之惡習流行勢若燎原成癮以後雖知覺悟之謂親朋友之勸告終不能絕於此時也雖有拔山之力蓋世雄心亦不知不覺消滅於煙霧之中矣嗚呼傷已中國貳百五十年來之煙害及近時之嗎啡害俱是病民弱種之物爲外人所譏議苦海茫茫若欲登岸惟有此威利糖絲乃濟世之慈航也

▲威利糖絲爲美國理學博士威利氏所發明曾在美政府立案

▲由滿鐵中央及衞生試驗所化驗給與證明爲王道戒癮之食品

▲市上新疑品有假冒品甚多請注意德順之封緘並三福公司之商標明書方是眞品庶不受愚

美國威利糖絲製造公司

滿洲朝鮮山東各省總事務局 輸入元大連德順貿易公司 批發總經理處

三福公司 大連市監部通六四番地

顧問 李炳綿 康道忱 康治邦

價目 小盒金票三角 中盒金票一元 大盒金票二元 每打金二十元

外埠代理發售處 設無處購買者函索即送郵費在內

德記全棧 西崗康德記 中興藥房 天和藥房 三合藥房 沙河口義和盛藥房 萬歲街志義成 奧町山東藥房 浪速町華美藥房 亞洲 回春堂 寺兒溝同仁堂 寶華堂 金州老德記 康德記 東信藥房 城子疃 普蘭店德記 瓦房店 源昌 志義成 泰華 西 北京 吉林中西藥房 文林書局 哈爾濱 營口

保興長大藥房 招募外埠代理店歡迎外埠如願代理者請向本總理處接洽可也

滿園

文苑

黃偉伯十二辰詩已依韻和二首奚然爲韻所拘殊嫌生澁不逮諸大和者之暢達遠甚茲用分類格自由和之以博大家之一粲 （鶯隱）

武人之十二辰

無首羣龍血戰黃、虎符誰握誰雄強、蛇分內外年年鬪、鼠盜倉儲粒粒荒、幕府有才皆驅馬、士民竭力獻羔羊、牧豬奴戲千金擲、獵兎園開百獸藏、日攘隣雞貪利小、時呼家狗吠人忙、可憐我輩九牛力、結果猴猻無下場

文人之十二辰

才華爭欲占龍頭、誰道衣冠是沐猴、狡兎先營不死窟、長蛇匿肆最陰謀、塵埃未悟莊周馬、碩大如劉表牛、得意時方因狗盜、晦名且去挾羊裘、猪肝每爲州人累、鼠胆恒思倉粟偸、十九縛雞猶無力、虎皮安可嚇儕儔

政客之十二辰

窮年不厭讀龍韜、墜計中人蛇蝎遭、畫策但知雞有口、揮書那管兎無毫、狗頭貓臉皆吾友、猪嘴猿牙胥我曹、縱使萬牛難回首、可教三馬又同槽、猴兒只枉千般算、鼠子終非一世豪、豈有酖人羊叔子、不如馴虎樂陶陶

官僚之十二辰

龍旗撤下曼珠朝、曲背蛇行仍舊僚、文虎胸前誇進步、爛羊竈下倚彎腰、驅雞道尹難成助、部吏闕自馬去驕、鞭死老牛噓烈日、誰知碩鼠食良苗、好狗看家情可恕、野猪還愿恨難消、作官只比獼猴戲、兎走烏飛歲月遙

敬和偉伯先生十二辰詩三律 （鹽隱）

其一

牧豬奴豈飄難、天下原非馬上安、腐鼠癡思營兎窟、爛羊祀自擁猴冠、蛇神牛鬼犀難照、狗盜雞鳴骨已寒、慚愧屠龍無絕技、勞君錯作虎頭看

其二

鼠目微光識豈周、自矜遼豕不知羞、民間何日寧雞犬、人道於今類馬牛、國破尙聞龍虎鬪、穴居思共免蛇謀、獼猴伎倆吾何責、太息紅羊劫未休

其三

醉擁羊裘踏雪花、愁聞胡馬度悲笳、誰甘雞口爲牛後、我棄猪肝徒脫兎、畫虎難成徒類狗、亢龍多悔不如蛇、羣猴游戲斯民苦、禍起蕭墻笑鼠牙

步尤玉山老弟見贈原韻 （心栽）

敢稱夫子敢稱翁、叔度澄波夢想中、莫笑詩人風流甚、師生衣鉢不嫌同（玉山每見執弟子禮余汗愧殊深）

其二

肇歲龍驤節屢新、屠蘇錦帳醉牛春、劉禎平視原唐突、眼福何時慰故人

其三

怪君妙筆入詩魔、日畫双眉淡掃蛾、我欲清平翻一曲、盪舟高唱採蓮歌（蓮字美人之化名也）

其四

起衰文喜讀昌黎、（韓愈文章起八代之衰）雪月風花戲品題、名士美人終眷屬、如何慶妾說公妻

寄答林君化靑 （黃偉伯）

高軒曠昔溢漣漪、一面緣慳欵曲伸、每把孤山篇什誦、常懷落月夢魂親、追隨雖隔關河遠、結契無如筆墨眞、驅策雁魚爲使者、鄕書豈憚往來頻

題四照亭上 （黃偉伯）

野色撩人眼、佳哉是此亭、紅紅兼白白、綠綠更靑靑、對舞穿花蝶、斜飛點水蜓、賞心多樂事、芒屨久爲停

秋山游眺 （黃偉伯）

秋光好處卓吟筇、紅變霜楓翠變松、我似奚帝貪玩景、不知前路被雲封

題壁詩綜 （王元昌）

◇湯陰題壁 曩過湯陰謁岳忠武祠、題壁甚多、余最喜楚北佛生氏四絕云、痛餘黃龍事總空、金牌十二爲和戎、天心不祚中朝主、獨使將軍泣兩宮、二帝蒙塵主議和、十年血戰枉操戈、南朝天子原無父、何用痴情望九哥、總把中興望靖康、小朝廷衰兆汾陽、而今忠武祠前樹、猶向風中泣上皇、金人縱檜議先成、不待中原死不平、南渡君臣功早識、馬前何待有書生、詩雅快絕倫

在都時、一日微雨、扶傘遊草橋、看花於路旁白楊樹上、見有無主野花紅可憐七字、不知何人鐫也、語殊哀艷、又京師南下窪寺壁有借問路旁名利客、白楊孤塚是何人、此二句令人讀之發深省、寧武北山寺壁亦有水鑒桃花影亦紅之句、均佳、惜皆非全璧、又未詳作者姓名、不獨記者引爲憾事、看官當亦嘆美中不足也

◇李家店題壁 山東李家店旅壁有吳縣許令芳女史、詩元韻云、山程風景自荒寒、觸撥離情百不堪、除是瑯琊城畔柳、依稀一樣學江南、又晶篋深鎖懶梳頭、脫卻春衫賦獨愁、鳳歷花殘宮析急、一衾寒月夢蘇州、又有携李杜若香嫩芳女史和云、衣腿深閨半響寒、塵迷鳳髻又何堪、五更促起登車客、夜色微茫斗指南、又羅衫冷侵月當頭、生小痴憨不解愁、異日重逢諸姊妹、細將情說皇州

今年除夕雜感 （碧亭雜俎）

新年雜感年年有、未有今年雜感多、介甫詩云、爆竹聲中一歲除、春風送、暖入屠蘇、千門萬戶曈曈日、總把新桃換舊符、此王荊公作宰相時、自詡權位之隆之豪語也、今年除夕所感、並不在此

今年除夕、余沿舊例、行臘祭典禮、天地五祀逐及祖先、馨香酒醴、拜跪肅然、禮畢焚香默坐假寐遐思、百感交集、請縷述之

奉晉兩家、交情弗顧、軍事至今尙未結束、以晉省數十年來、未遭兵災之民、一旦飽嘗兵災滋味今當除夕、應辭舊歲、而乃人充戰員、家居戰地、炮火連天、兩及死鬼、若而人者、只顧私利、調兵、死而無悔、茶毒生靈、殃不顧民生、眞人神之所共嫉、天地之所不容矣

聯軍與馮軍、開火有日、一往一來、如二牛角力、未辨雌雄、未分勝負、戰鬪方酣、誰肯退步、傷矣哉、直魯之民、飽受兵燹、凶年隨之、人其流離、難民來連不絕於道、或宿難民收容所、更宿寺溝破瓦窰（曾親見著）今當除夕、時方夜半、忽聽隆隆之槍聲、炮聲雷耳鼓、胆戰心驚、男號女哭、以爲馮軍挑戰、聯軍示威、襁負其子、將女適歸、旣而醒悟、互相告語曰、此連人過新年、放炸砲也、嗚呼、人過新年、我拋鄉井、譜書家世、何處收存、神主靈牌、何人供奉、興言及此、不覺仰天浩歎、背井離鄉、誰尤誰怨、亦已焉哉、天實爲之、謂之何哉

若夫粵桂失和、湘鄂搆兵、黨分派別、聲勢洶洶、持已見者持已見、擴地盤者擴地盤、黨國大局誰復顧全、共黨暴動、盤踞汕潮、廣東旣亂、湘省動搖、報紙傳來、風說共黨、擬於元旦起事、爲謠詠乎、抑果見諸事實耶、爲謠詠幸矣、若果見諸事實、不亦傷乎、雖云秦人視越人之肥瘠、漠不加憂喜於其心、然而河潤四十里、十指痛連心、使我終歲不能奏者災於小、使我終身無兄者憂實大（此數語見戰國策）杞人憂天、尙得謂之爲無謂耶

至我東省、所受、乃剝牀以膚、切近之災、如大刀會與胡匪團結、風聞有南省人爲之指揮、非閻錫山之間諜、則馮玉祥之便衣隊、或恐蘇俄乘機、暗中蠢動、鼓惑愚民、群起革命、現已綏平通化、臨江岌々、東北陸梁、迄無寧日、或曰狗偸鼠竊、小醜跳梁、寸兵一至、立見消亡、或曰伊古以來、左道無成、黃巾於漢、方臘於宋、邪氛雖惡、終底敷平、紅燈白蓮、八卦神拳、其興也勃然、其亡也忽然、似此幺麼草寇、不足爲憂

獨此奉票慘落、物價高提、一落一提、成反比例、實我貧民心腹之患也、年關前二日、物價暴漲已至袋麵百元、斗米九十、開門七事（柴米油鹽醬醋茶）奉皆稱是、有產業者、有物可賣、尙可支持哉、貧民無物可賣、百皆待買、中金財、可支一年者、今支半年、尙虞不足、下半年何愁不作賊學耶、未被强搶、未被賊偸、數十年之蓄積、無形之中、消歸烏有、人云、今有新式盜賊、搶劫之新法初成、有搶劫之實、無搶劫之名、作搶劫之事、不犯搶劫之刑、受其害者、較之鎗傷（羌帖）貼金（金票）爲尤甚、或中風魔或尋短見、舉國皆然、何愁不亂、人但知直接之難民可憫、而不知此等災黎、亦去難民不遠矣、嘗一觀電影、有可憐的秋香一幕、言家貧除夕、覩恒飢之稚子、色倍凄涼耳、今年除夕、何秋香之多耶、此我今年除夕之雜感也

晉將小史 （芳五）

◇山西諸將、除搲培梅外、商震以慣戰名、趙次隴初爲旅長、思有以挫其鋒、乃爲秋操之倡、趙氏以兩混成旅、在太原大南門外爲守勢之防禦、商震以四混成旅作攻取之戰鬪、趙氏本一多烘先生、未諳戰術、不作濠濠阨要之准備、即其平日所讀之孫子兵書、舊歷史上之陣圖方略、作一字長蛇陣、將兩旅人橫列一行、紿曰此古代長蛇陣也、擊首則尾動、擊尾則首動、擊中則首尾皆應、迨商氏以騎兵衝之、巨炮圍之、人馬雜沓、全軍混亂、不復成軍、趙雖文人、又喜以勇悍自豪、果役從兵弁數人、突入敵陣、爲對方某營長所瞥見、立下命令、「前面敵人的高級官長快放」一時槍炮交加、拍亂響、趙馬奔逸、幾爲俘擄、事後、私謂左右曰、老夫四十年之威名、不意挫於商震一小學生、聞者傳以爲笑、是役、商方佈置者、爲軍官學生孫楚、即此次晉奉戰之前方總指揮也、時方爲營長、一戰大顯、不數年、官師長、任司令矣

◇武影華左臂有一刀巴、予初見而疑之、詢之乃弟、乃知爲東洋留學之成績品、晉人戲謔、每相詬罵、雖至父母、祖宗三代、恬不爲怪、武初出洋、與一南士戲、重罵之、士大怒、掣佩刀嚮之、頭破血出、幾釀事端、武久淡忘之、而此人終不慊於懷、後同畢業歸、至大海、士見汪洋巨浪、數睇之曰、「影華、看此海水、彰華看此一片海水」武不爲動、船抵國岸、同伴下船、臨別送曰武影華、眞是英雄、其人之陰險如此

何以爲情 （角盦）

◇野心勃勃、不可一世之軍閥、正遣將調兵、通電誓師、預備數日內、將敵派徹底解决、忽然前線將領、聯名發來一電、請以地方生靈爲念、即日下野……何以爲情？

◇同一女友、坐在公園花陰之下、卿卿我我情話、忽舉首見自己愛妻、偕一少年、携手珊珊而來！何以爲情？

◇我盡心機、多方營攢始得發一肥缺、不覺驚喜欲狂、興高采烈隨帶多數人員、忽忽赴任、詎知行抵半途、該處已歸入敵方範圍、不克到差……何以爲情？

◇當稠人廣庭之中、高談闊論、極力讚揚共產共妻、意氣洋洋、顧盼自得、忽有人曰、請以君始先共君之產、公君之妻、……何以爲情？

◇不惜賣國害民之奸商、千方百計、偸運米出口、豫計可獲利數萬金、乃在交貨之際、忽被當道偵悉、將人貨一併扣留……何以爲情？

◇大言不慚、喜吹法螺、逢人輒道家中如何富有、一日、歸遇友人握手寒喧、忽袖內墜下一紙包米狼藉滿地、友人聳肩笑謂之、曰會袖米樣子眞多……何以爲情？

某女校之情書大會 （晨花）

吾友顧君之未婚妻、肄業於瀋南某女校、日前共聚一室、圍爐閒話、顧君之未婚妻、談及最近該校之情書大會事、妙趣橫生、殊不可多得之好資料也

某女校學生、自認善寫情書、蓋據伊輩自己調查所得之結果、平均每日寄出之信札、有十分之七五爲情書、寄出之信札、旣爲情書、則每日收入之信件、當然亦以情書爲多、最初、各生書寫情書猶嚴守秘密、繼以同類旣多、遂亦不以爲怪而、漸及於公開矣

△開會之動機

學生寫情書之時間、大多在夜間上自修課時、其次、修室中同室八人、竟不約而同、各寫其情書、某生竟寫至四封之多、至是、各生之秘密、旣已無形破露、不覺相對、一笑、有某生提議曰、吾等發出之情書、固不足觀、若各人收藏之情書、則必有賞玩之價值、吾等既已公開、盍將各人所收藏之書情、彙集而傳觀之、開一情書大會、並可評判其優劣也、同室七人一致贊成、初以同室八人爲限、並不爲其他同學知悉、後爲某某兩生探悉其事、堅欲加入、共得十人

△情書之評判

次日下午散學後、即舉行情書大會、十人之情書、彙置一處、相互傳觀、最後評定等次、有某生者、同時與四情人通達情書、而讀四情人之情書、皆情意纏綿、站於同一線上、無分軒輊、衆殊佩服該生書寫情書之手腕、衆意該生所得之情書應列第一、有人詢該生云、汝同時與四情人通達情素、不覺其麻煩乎、該生笑曰、吾寫情書、有一訣竅、雖與四情人通信、實與一人通信無異、蓋吾發出之情書、內容皆大同小異、僅換以一名字、多一番抄寫工夫而已、有何麻煩可言、衆乃知該生每次書寫情書、所以必有四封之故也、又有某生與情人通達之情書、已達三百五十二封、察其信封上、皆編有號碼、無一或缺、有人詢之曰、萬一遺失、將如何、伊答曰、曾經遺失兩次、但皆補足、伊曰不然、吾等往來之信札、皆留有底子、故雖遺失、只須查考底子、重謄一過、今接彼之來信達三百五十二封、而吾每次寄出之信底、亦皆保留無缺也、衆聞其語、莫不佩服其用心周密、評判結果、列爲第二、又有某生收藏之情書、信封之簽、皆極蹩脚、甚至白紙一張上書極潦草之字跡、亦有信封上有貼補者、衆見如是情書、大有不值一盼之意、某生見自己收藏愛護之情書、而受人如是輕視、大爲不平、意必欲排列前茅、伊乃振振有詞、向衆辯論、顯其理由、十分充足、今特另行記之

△某生之雄辯

某生曰、吾見情書多矣、幾出一定之公式、信封信箋皆必甚考究、從外表上講、無異明示人曰、此情書也、觀其字跡、必甚端正、似乎充滿愛意、實則情書之眞精神、胥不在此、第一須吾之情書、使彼方接讀后、有甚深之刺激、不致易於忘懷、且兩人之情愛、決不因信封信箋之不攷究、字跡之糢糊、途而隨之減低、彼之來信、對於信封信箋、極其隨便、有時字跡糢糊、極難辨識、然吾必細心觀察、一次不能看清、繼以二次四次、必至字字明白而後已、試思一信經多次之翻覆細細、當然深印腦府、不易忘懷、吾之去信、有時故意潦草、唯恐其忽視也、觀乎此、情書字跡之潦草、不特無損於愛情、且能引起對方之注視力也、又從不疑吾與外人有情之往來、有告者、試問收發信札之校、因吾寄出之情書、由極普通之信封、至彼寄來之情書、其信封更爲蹩脚、足見信封信箋之不攷究、有利而無弊、奈何諸姊妹計不及此、反以吾收藏之情書、相顧愕然、私自欽佩、更有人主張列爲第一者、後再評斷、列爲第三（晨花曰某生所言、極有見地、凡寫情書者、大可採用）

新詩

哭蘇彥生 （李正果）

活了吧！我的朋友
你死了、你臥在荒草中的黃土坟中、你何樂之有？
你大好的青春、你聰明的智慧、都早如臭肉而腐朽
你沒有了自由、無論是什麼？
你的整個的生命、都爲惡魔所幽囚
你的思想、你的志願、都早如河水東流
你只有沈默着吧、如一隻老牛
你還想怎麼樣呢？
四圍兒鬱猶在啾々
活了吧、我的朋友
死了是慚愧是害羞
我因知你也胆怯死
然而你因甚又要死
大約你是恐懼刀鎗
你是恐懼刮子
不然你因甚要死了
血汚染滿了你的整個的身子
槍彈打折了你的牙齒
人們都說你爲胡子送上天府去了
也有說你是死
死是悲哀的
死是羞恥的
然而你因甚要死

（未完）

社會小說 奇妙集

第六回 搜秘密刦殺黃金王 （三四九） （天民）

這時淑芹由學校歸來、途中遇見陶博士、問道、先生到此有什麼貴幹、陶博士很簡捷的對淑芹道、我去訪問陳夫人、並且打聽她識潘英不、淑芹聽了很驚詫的道潘英嗎、博士你看見過此人嗎、那潘英二字、卻不是他的眞名實姓、此外還有別的姓名、我已出來看了忽見淑芹很激昂的言道、那小子不能是好人、上次拐騙我的、一定就是他、他的姓名和裝束、雖已改變、然而我卻認識他、陶博士又道、那末他叫什麼名字、淑芹道他喚作秦震、陶博士又問道、確是他嗎、淑芹道、一點不能錯、即使他改變聲音面貌、我都能認識他、上回吃過他的苦、所以不會忘的、陶博士又問道、他對陳夫人說什麼話呢、淑芹道、他說他是田良的老友、家住在西四排樓、是新近由上海回來的、陳夫人因他自稱爲田良老友 所以並不拒絕見他、我看那斯對于陳夫人和我的身上 不知要加什麼陰謀、眞眞令我擔心像此種惡人、應當舉發他才是

陶博士道、女士不要擔憂、我以回來、什麼事情都要負責、女士你放心吧、但是此事關係重大、切不可向別人說起、說罷二人轉身作別、陶博士走出不過三四十步、只見對面走過一個人來、卻是那位潘英先生、見他挺胸凸肚、向前走來到了陶博士身旁、便道

唐隱先生、你往那裏去

這句話一說、把那一身都是胆的陶博士、也不由驀的一怔、不料自己正想要揭破敵人的假面具、卻被他先來揭破自己的假面具、不是自我失敗嗎、瞧他那種傲慢不遜的神氣、叫誰受得住呢、這時兩個神如巨靈、胸中卻像火似的燃燒着、彼此恰如針芒相對、一點不敢疏忽

呆了好久、陶博士道、我卻是唐隱、潘英你喚我有什麼貴幹、潘英道、我打算明天敬治薄酌、請你到舍下一敘、陶博士道、很好、很好、多蒙厚愛了、可是在什麼時候、潘英道、明日上早十一點半鐘吧、陶博士道、是不是在西四排樓三十六號本宅、潘英哈哈笑道、你眞狡滑極了、再會吧

潘英走了幾步、忽回頭向博士道、我剛才忘了一句話、明天你來的時節 請把手槍帶來、陶博士忙問道、這是什麼意思、潘英答道我們那邊有三四個人、你一人獨來、所以不可不把手槍帶來、以防不測、陶博士又道手槍有什麼用處、我這一身彷彿是鐵作的、藉此機會、我可以顯顯手段、給你們看

●購美育賓 ●謹防假冒

本行由美運華美育賓一藥 行銷全國深得中外人士之歡迎功效卓著有口皆碑 每年服此良藥 治癒腎虧陽萎 遺精早洩 子嗣艱難之症者 數逾幾萬 謝函疊疊美不勝收 但查近有無恥奸商 冒做此藥之牌號 用中國草藥製成藥丸片多種 專摹倣此藥之形式裝璜廣告等 所定之名目 與美育賓相彷 魚目混珠意圖影射 並廉價出售 欺騙同胞 購者稍不詳察即受其朦朧 此種僞品 不但悞患者之病症而且有碍本行之名譽 實深痛恨 故特登報聲明 如購眞正美國老牌美育賓者 必須認明此藥之圖式商標及信昌葯行四字 方不受僞品之欺也況眞正美育賓良藥 係在美國派德藥廠製造 選用二十世紀最新發明

認明圖式不受偽欺

之上等藥品 用化學製成一種藥片 外包咖啡色糖衣 非常光滑 甘旨適口 易於吞服 如治腎虧腦衰 精枯陽萎遺精早洩 神經衰弱等症 一經服用 立見奇効 雖六旬之老翁 如能常服則必返老還少 有恢復青春之力 功效極巨不能詳載 非一般魚目混珠名似美育賓者 所可比也 (附告)眞正美育賓聖藥 係裝在黃色玻璃瓶內 外套紅色之紙盒 再用商標封貼完備 雖久存永不變質 並無開瓶零售者 查藥房零售往往用一種顏色相同之藥片冒替者 此非眞正美育賓 購者注意勿受其欺可也 特此聲明

美育賓(價目)每瓶大洋一元八角 半打九元各埠大藥房均有出售

大連代理處 西崗街裡 華泰藥房 德記西棧電話八七八八 華西藥房

上海江西路六十二號 信昌藥行總經理

分行哈爾濱 道外中八道街 信昌藥行

第三回謝恩特賣 葡萄彩票獎勵金六阡元之巨欵

美女牌葡萄乾

做點心最佳 香甜滋補 第一補血妙品

每壹箱帶正彩票壹枚
壹等 鈔票壹百圓 拾枚
貳等 貳拾圓 貳拾枚
參等 拾圓 五拾枚
四等 五圓 百枚
五等 貳角 發全部

每五拾箱帶副彩票壹枚
壹等 鈔票參拾圓 拾枚
貳等 貳拾圓 貳拾枚
參等 五圓 發全部

美女牌葡萄乾一磅者每盒贈給很有趣的贈品贈彩票就使葡萄乾的盒所以上部裡面印有番號請保存空盒爲要

期間 自民國十六年十一月一日 到仝十七年一月卅日

得彩品引換場所 各埠代理店及販賣店內取引
其他詳細章程請就近各代理及販賣店一問便知

◎請注意假牌

美國美女牌葡萄乾公司
東三省總經理 大豐洋行
本行大連市愛宕町二十二番地

何必常患 背痛

五十年之成績

第威德製藥公司歷獲全球五十餘年百試百驗之成績，遂敢擔保凡患背痛 腰酸 風濕 骨痛 骨節筋骨疼痛 遺精 便濁 小便赤熱 小便短少 膀胱便溺等症者，一服第威德補腎丸，立即愈好，

此丸在中國全國飽受各界讚賞，咸稱靈驗無比，因彼輩所患病症，雖經他藥醫治，皆無能爲力，服第威德補腎丸後，即獲愈好，請即向東三省獨家經理營口源來盛洋行或各處藥房購用，閣下亦能獲此同樣效果也，

第威德補腎丸

注意國貨

官准存案 提防假冒

牛首商標

懷中常備之神劑 大人必需之雲丹

健胃清心 避疫解暑

雲丹

大包每貫 每包一角

總發行所營口 義興成餘記藥行

氣味芬芳香甜適宜 口中常香解臭妙品

電話一千一百六十三番

經官化驗純粹國貨夏令消暑驅毒清腦防疫衛生殺虫人人必需全國馳名功効無敵之老牌雲丹已經發售了

主效能

胃不消化 時行傷風 中暑中寒 時疫急痧
口臭牙痛 子午吊腳 竅閉關塞 赤痢血痢
嘔惡心跳 大便閉塞 四時時疫 舌燥口乾
水瀉痢疾 腹脹噎膈 霍亂吐瀉 肚痛胸悶
頭痛燒熱 宿酒痞塊 煙酒暈船 食不消化

定價表

大包現大洋五角
中包現大洋壹角
小包現大洋五分

營口西大街 電話一一六三
義興成餘記大藥行
總發行所

赤玉牌葡萄酒

美味 滋養 葡萄酒

恢復病後之衰弱於營養價値恐無出赤玉葡萄酒之右者此葡萄酒業蒙十五醫學博士絕大之賞讚

C100

頑癬皮膚病 一盒保好 愛膚膏

健膚良藥愛膚膏專治頑癬脚氣足爛陰囊癬金錢癬牛皮癬疥癬鵝掌風濕疹凍瘡火傷創傷擦傷胼胝（生雞眼）陰毛虱毒蟲咬傷靴傷酒刺粉刺面皰雀斑汗疹丹毒潰瘍陰部痒疹陰部潰瘍口瘡耳瘡頭瘡糟鼻子鼻瘡細疹刮刀瘡胎毒瘡肛門瘡痔瘡此外皮膚諸症一搽立好効驗如神世之患皮膚病者請試一試以知弊舖言之謬矣

代售處

奉天四平街 大德生大藥房
奉天鐘樓南 中西大藥房
奉天鼓樓南 歐美大藥房
奉天鼓樓南 永年大藥房
奉天鐘樓南 歐美大藥房
安東中富街 東盛增遠
鐵嶺鼓樓西 平記大藥房
長春北門外 中西大藥房
長春北門裡 興亞大藥房
遼陽什字街 天記成
營口二道街 中西大藥房
營口魚市口 五洲大藥房
營口永世街 興亞大藥房
營口西大廟 義興成余記
吉林糧米行 五洲大藥房
瓦房店新市街 德記大藥房
大連市監部通 華泰大藥房
大連市奥町 華西大藥房
西崗子永樂街 德記西樓
營爾店平安街 德順藥房
金州城裡 德記藥棧
西崗子平和街 廣生堂
海城城裡 華西大藥房
鳳凰城南街 中西大藥房
天津估衣街 葆記公司
北京大柵欄 華美大藥房
北京大柵欄 老德記藥房
北京前門外 中美大藥房
天津日租界 回春大藥房
▽其他各埠大藥房均有代售△

總批發處
大連市山縣通一丁目
電話六七六五
順和公司支店

大連

司法係積極活動 强搶案已有頭緒
犯人就逮猶未承認慘殺取款八

自監部通發現强盜以後、大連警察署夜以繼日、逮捕共犯、案於三十日始得端緒、司法係大事活動、據已就縛之孫某所供、其共犯人與强搶領款人之犯八、極有關係、惟堅不承認、然發現殺死靑木之同樣手槍、細經檢點後、遂即搜查市中之各銃砲火藥店、迄未判明、尙在秘密協議搜查中云

爲招集便利選定 巡捕共同宿舍

大連署巡捕宿舍、市中向無適當之處、均行散宿於小崗子沙河口聖德街方面、遇非常召集時、及監督上深感不便、此回決定移轉於相當之地點、已決定於山手町將散宿六十餘名巡捕、全行移宿一所、遇非常召集時、至感便利云

伏公入學須知

大連伏見台公學堂堂長板橋辨治氏、因春季新生入學期迫特印刷入學須知、頒發予一般家庭、俾資周知、便於入學　若板橋堂長者、質教育界之錚錚者也、茲將該校入學須知、照錄如左

一、本年本學堂收容左記男女生約二百四十名
初等科第一學年男生約一百二十名　女生約一百二十名(七歲以上十歲以下)區域—伏見臺一帶、小崗部子一帶

二、本年嶺前分教場收容左記男女生約六十名
初等科第一學年　男女生　約六十名(七歲以上十歲以下)區域—市內老虎灘街道一帶

三、報名日期到二月底爲止

四、新入生入學式是陽曆四月　日星期　)午前九時舉行很盼望父母和學生一同來校

五、初等科第一學年第一學期用教科書如左　(本學堂內發賣)
一、中國文教科書　卷一(八錢)
二、修身教科書　卷一(十錢)
三、初等日本語讀本　卷一(二十錢)
四、圖畫教科書　卷一(十錢)

六、學用品如左
一、帳本、二、鉛筆、三、小刀　四、象皮等、(各種帳本紙張色筆及一切應用品本學堂內購買會發賣)

七、制服制帽男生務要實行
一、要戴學生帽(帽證本學堂內發賣)
二、衣服要穿青色對襟夾襖夾褲
三、每日上學要拿手巾一條
四、身體總得乾淨頭髮指甲不要長了

八、晌飯是在學堂裡販賣各種火燒有不願從家拿飯者在學堂購買亦可(嚴禁在街道上買吃)

九、鞋是無論男女學生都用兩雙一雙是在屋裡用一雙是走道用

十、學生既入學總要長久纔好半途退學是最不好的習氣

十一、學堂每日開課放學都按着一定鐘點不可晚來早走

十二、有坐電車火車的學生學堂發給減價證明書

十三、纏足女生學堂概不歡迎所以叫他解放纔好

十四、父兄的名和自己的名以及原籍現住所幾番地生年月日務須叫他在家記住纔好

十五、家庭若和學堂有事的時候或親自來校或使用通知書亦可

十六、一年的學生上學堂還沒有慣所以父兄諸位可以同他一塊來校參觀幾日等他慣了以后再叫他一個人來校

電灯費將低落 鞍山仍徵特別費

南滿洲電氣會社正月向監督官廳遞信局提出申請低落電燈認可指令、將於二月中、即可見諸實行、茲悉該會社預定二月末得認可時、由三月一日即實施低落方針、關於此項準備、目下正進行中、查電燈費低落範圍、大連該會社管內、安東長春奉天三直營分社管內、全部至以外、鐵嶺遼陽公主嶺四平街開原大石橋瓦房店七處、傍系會社之電燈費制度、因有金票奉票小洋等頗爲繁雜、故此當該會社及其分社低落電燈費之際、各該社宜有知悉內容必要、故正月二十七日特招集前七處傍系會社來連、由該社橫田專務予以詳細說明、居中鞍山分社因從來有徵收特別費用之關係、今後仍照常徵收云

山東同鄉會學行 開幕一週紀念

山東同鄉會自去年舊歷正月十二日開幕、迄今一載以來、成績卓著、對於救濟難民、更屬非常稱著、有口皆碑、間該會連日迭開幹部會議、決定於舊曆正月十四日午前十時、舉行第一週之紀念、特邀請振雅社之樂友、假永善茶園演戲一天、以資慶祝、而助餘興、藉與全體會員聯絡同鄉之感情、并報告該會一年來經過情形、現正著手籌備一切、并印刷入場戲券、所有在會會員、每人分給一張、無料觀劇、想屆期時濟濟滿園、定有一番盛況也

遺棄屍體之禁令又重申
小崗子警察署曉諭居民

爲嬰兒屍體遺棄事、西崗警察署司法係曾一再出示曉諭、告戒百姓、並撒傳單、剴切詳示、然犯之者仍大有人在、考厥原因、非居民頑固、藐法抗官、誠以山東各地兵荒馬亂饑饉漸臻、赤地千里、民不聊生、以致逃荒赴北、路過大連、每日下船之難民、當以數千計、其中良莠不齊、多有抱病死之嬰屍、隨意棄郊野、或果鷹犬之腹、或置山隈路側、不惟於衛瞻不雅、並於人道有關、且此輩之襁褓兒尤多死亡、其致之者不外以不勝飢寒、營養不良、加之水土不服、路途折磨、以至如此耳、故自山東難民來連後、遺棄之屍體較前倍多、雖經警署命令禁止、而知之者、終屬了了、蓋此等難民、此來彼往、今是昨非、着連後、不過一二日、復行北上、以席不暇煖飢寒交迫之難民、焉有細心顧及死孩提耶、況一般難民、多係由兗州莒州曹州沂州等地而來、在家往未讀過書、恐有世界知識、雖耳提面命猶恐有意外之違犯、況在此山川跋涉、求生不得、對此一紙命令未與注意者、當不在少數、此屍體遺棄、較前增多之大原因也、然初來者、人地生疏、不知此地規章、違犯罪實所難免、惟在久居大連者、一切熟悉、對於此等無知之難民、宜額外加以指導、方不負同胞之義務、夫屍體遺棄之非是、當亦人人所深知、究其所以違犯之由、有云嬰兒死後、必化厲鬼、若不飽犬之腹、恐其歸家爲厲、又云嬰兒早死者類皆爲慣作此技以誑人者、若不出以劇烈手段、恐彼仍爲此以誑他人云云、然此皆係無稽之談、迷信之語、今後切宜悛改、勿爲此關有人道之事、而背警署之警章、西崗警察署猪股司法主任、際於近來仍有拋棄嬰兒屍體者、實屬於警章相反、若不命令警官從嚴查戒、將來更不知伊於胡底、故除令負責之警官遵行外、更出示曉諭、俾令一般居民確守、茲將一月三十日在大連市日吉町二番地之遺屍錄後

大連市日吉町二番地赴香爐礁之道路上、有一嬰屍發現、經附近之警官檢驗後、該嬰屍年約一歲屬男、頭五分刈、顏白、身服紺色棉襖、下服白褲、腹部捲以淺黃布、赤足、頭東足西、兩手附腰、查其死亡之期、當在本月二十八日、命醫生診斷、確係病死並無其他關係、既畢、即交宏濟善堂備棺掩埋矣

西崗警察署對於屍體遺棄之佈達並書於後

◎爲拋棄孩屍的事佈達

從來中國某地方兒、說是小孩兒死亡、就是對父母爲不孝者又罵、死者是坑人鬼兒、把那個孩屍、拋在郊外、算是爲父母應該所做的、一種廉恥作惡習慣、歷年月久、覺傳至大連地方來了、連埠也有往往、拋棄孩屍的事、近幾年來、不這但說是、個習慣又不樂意出葬費手續、或者嫌忌埋葬得花錢、悄悄兒的、扔棄孩屍的事大有增加的情勢、元來拋棄孩屍的事情、是慘無人道、傷風敗俗的一種惡行爲、又於公共衛生上、有甚大的害處、因這個緣故、纔有法律對待這種行爲的人、嚴重治罪、所以就本署管內、如有這樣兒拋棄孩屍的時候就嚴密的調查棄者屬誰、查出這樣兒犯人、就按照嚴重處分今後、若有小兒死亡、無者埋葬、或者不曉手續的時候、儘管到最近的警察官派出所、或拄本署請求相當的辦法、本署必當、通告各公共機關、預備棺材、將尸首領去代理埋葬、決不另要分文、不用思算、即時報派出所、或是本署罷

中國某地方、認爲拋棄孩屍、是應有的習慣、當然在大連地方、是不能適用的習慣拉、就成了一種犯罪的行爲、罪名就叫(屍體遺棄罪)從此以後、再有這種行爲、衙門定得重辦、決不寬恕、再很希望一般人、都要知道、對鄰佑人、相轉語誡、再不要違犯、是要緊的、爲此恐意佈告

昭和三年　大連小崗子警察署

三日間之 庇寒所難民數

大連難民庇寒所中收容之難民確數、據大連華商公議會當局二十九日之調查、寄食者男大百六十四名　男小九十五名、女大一百四十四名、女小九十九名、共計五百零二名、居留者男大八百二十九名、男小一百零八名　女大八十一名、女小三十三名、共一千零五十一名、前後共計一千五百五十三名、三十日之調查、寄食者男大一百六十四名、男小九十五名　女大一百四十四名、女小九十九名、共計五百零二名、居留者男大八百三十一名、男小一百零八名、女大八十一名、女小三十三名、共計一千零五十三名、前後共計一千五百五十五名三十一日之調查、寄食者男大一百七十名、男小一百名、女大一百四十四名、女小一百零一名、共計五百二十名、居留者男大八百三十九名、男小一百零八名、女大七十九名、女小三十名、共計一千零五十九名、前後共計一千五百七十六名

慶賀春節中之 服毒自盡三則
幸均遇救無危險

西崗街二百二十七番地程殿傑妻趙氏、年二十四歲、於一月二十九日午後五時、在自宅內吞食鴉啡若干、希圖自殺、正在苦悶無聊之際、呻吟床褥、手足無措、其夫程殿傑歸見此狀態、疑其有故、問之不語、但觀輾轉反側、刻不容緩之勢、程大窘、迫之乃吐眞情、程大驚、急命車送於博愛病院、求孟天成醫士爲之診治、當即積極灌救、須臾間、即復元狀已無性命之憂、査其尋死原因紹之母在山東青州府益都縣、於去年秋、即護疾病、時輕時重、雖屢經醫生服藥、卒未見若何效果、不過苟延殘喘而已、至本年一月登劇、家人常來函告知紹氏、紹氏之母女情長、輒思歸寧、奈程殿傑以衣帶關係、終未允許、至本月十八日、其家又來函謂其母已死、趙氏聞之放聲大哭、哀動左右、嗣後稟知其夫、欲一度歸省、程殿傑仍以道路之間、諸多不便、更彙山海相隔、扶送無人、卒以不許、因此夫婦間乃起口角、程殿傑所勸、亦非無理、無奈趙氏歸心似箭、恨不奮飛、雙方意見、遂相齟齬、趙氏一時短見、乃於一月二十四日赴小崗街三十二番地謙田秀一處　購買六毛錢嗎啡、歸後飲之、自午後五時吞下、至午後八時、始發覺幸送入博愛病院灌救後、乃保無恙

又東鄉町十五番地特產取引商呂德修處店員石仲慶、年二十四歲自舊年后、頗事花柳、於一月二十六日午后、在壬陽街三號娼窰連宿數宵、竟被其父查覺、責讓有加、石仲慶乃自悔前非、羞愧無地、於二十八日午前十時三十分、赴寶華春處、購買鴉片　共花洋二元　五毛、歸後吞之、未幾、被發覺、乃命車送入博愛病院、施以救急診治、亦無性命之憂

又東山町三番地湯屋業寶元堂之苦力張從武、其妻唐氏、年三十歲、於一月二十九日午後二時、爲夫婦爭吵之故、乃以洋火頭顆調黃酒飲之、欲自殺、以別夫、不意未及毒發、即被查覺、亦送於博愛醫院依法診治、俱無性命之虞、查以上三人、皆以口角而尋短見、其不智也孰甚、西崗警署猪股司法主任云、一時之言差語錯、時運不濟之事、乃人生斯世、常常有之事、何可以爲獨罷、遽生惡念、欲以一死了之、即不思語云、生斯世也、爲斯世也、雖遇一時之命蹇亦不可造次、須忍耐、以待其平、造苦盡甜來則福享日永、幸勿出此最無意義之事、而遺恨於人、有誤於己也

理髮老嫗被害案 亦捉獲一嫌疑犯
係人力車夫仍調查一切證據

譚家屯有理髮老嫗被人殺害事、已誌前報、關於犯人之搜查、大連警察署警官於一月三十一日捉獲一嫌疑犯牛炳種、年三十二歲原籍山東省泰安縣、現住大黑町一百七十七番地、現充人力車夫、大連警察署司法主任更通電奉天各地調查一切證據、大抵一兩日內、即當水落石出、查此案發生不過二旬、即有若此成績、誠以中原司法主任得一唯一證據品、乃能輕刀快馬、提拿犯人、邇來各刑事等不眠不休、積極活動、可謂克盡厥職矣

爲賺三毛錢 罰金廿六圓
東關街之暗娼

大連市東關街三番地蔡景和之妻蔡陳氏、年三十五歲、原籍直隸省天津縣、於一月三十日午後一時三十分、招誘李春仁在其家中秘密賣淫、議定每回小洋三毛、忽被西崗警察署警官查覺、乃按警章第一條而科罰蔡景和金票十九圓、科罰李景仁金票七圓、並令書明未書以備參考、以儆其他

點火劑之發明
最簡便且最經濟

大連市榮町二番地中國商會最新製造一種最簡便且最經濟之點火劑、名謂「安全火之素」、該中國商會爲應行宣傳、謀居民之福利計、高橋強平友野正一兩氏於三十日午後六時、假座扇芳亭設筵招請市內各中日報界主腦、說明新發點火劑之經濟便利、開懷暢談痛飲至九時餘鐘、始散盛會、茲將說明書之大意、誌列於下、實爲燃料經濟界之一大福音也

一般之燃料中、惟煤之點火用品向來多用薪材、即此點火用之薪材、一見似覺其少、積一月之間所費之點火薪材、所費至大、例如一個月間、燒撫順煤一噸、價金十七圓、所消費之木炭、總在一圓二三十錢、假如大連市全部所消費之煤量、約在十五萬噸、其價額即二百五十萬圓、如前記一個月燒煤一噸、消費薪材價一圓二三十錢、則十五萬噸煤之點火所費之薪材額、即在二十萬圓以上、而所費之勞力與時間更大、惟一大連市爲如此、其他於滿鐵沿綫及滿洲全體或天津北京青島朝鮮及日本國內等地、擴張其範圍計算、則此點火所消費之金錢又更令人驚嘆不已、事雖小端、實爲經濟上之一重大問題也、故特最新發明一輕便點火之安全火之素、此於消費多額之經濟上有莫大之改善效果、即可點燃煤之用最少之經費、使用此種點火劑火、此安全火之素、今後爲世人之重寶、爲識者所信許、非特可以引燃煤之火、凡爲可燃之物、均以最少之經費、發生最大之火力、而且能耐久時間、火力至强以之爲此類之點火劑、實爲一理想的物品、發明者爲奉迎世人計仍在慎重研究中云

大連市參事會

大連市參事會於正月三十日午後一時、在市役所會議室開會、出席者內海今村佐々木麗睐堂(缺席者栃內氏)四議員協議一會計歲出一部一款神社費、一款市役所費、二款會議費、四款高等女學校費、五款商工學校費、並由市理事者指示說明、四時散會、聞於一日午後二時、對於第六款之小學校費理事者尙有一番說明

誤抓藥劑風潮餘聞

關於小崗子、康德記葯房、誤抓藥劑一節、茲聞該號自稱係醫生之錯、已將醫生辭退、一場風波歸於了結、該號前雖受其影響、現在並無妨碍、然當問題發生時該號曾擔任孔昭輔之醫藥費二百餘元、不識果屬何故

◇……無線電放送目錄……◇

二月一日自午前十一時
行市(特產、錢鈔、股票)
自午後零時三十分
行市(特產、錢鈔、各地行市　新聞
自午後三時三十分
行市(特產　錢鈔、股票各地行市)新聞
自午後七時
一、新聞二英語講座大連高等女學校村井榮藏　三、鋼琴獨奏瀧鐵音樂會　四、義太夫(先代萩御殿之段)五、落語(三郎　六、籠(本曲夕月)　一部河野萠山　二部木村萠輿　三部森本萠照　四部中島萠鳴　七、榮單子　八、天氣豫報

大連西崗華商公議會發起募捐義務戲 樂捐芳名錄

劉鳳參圓　董翠玉參圓　董寶玉貳圓　金玲閣貳圓　金桂寶壹圓四角　徐殿元參圓　馬小香壹圓　高素卿壹圓　徐海舶貳圓　劉翠寶貳圓　蔣國和貳圓　秦香閣貳圓　張永濟貳圓　馬玉珂壹圓　劉殿修壹圓　劉玉蘭壹圓　鳳亭壹圓　翠玉壹圓　李金翠貳圓　李金子貳圓　陳玉桂貳圓　金票壹圓　大洋壹圓
合計小洋八百參拾四圓四角
累計小洋五千參百八拾四圓九角　金票貳百七拾七圓七毛貳分　大洋貳百拾四圓　鈔票壹百六拾壹圓壹角　銅子貳百九拾壹枚

大連天氣豫報　二月一日　(晴)　西北風

駐奉德商禪臣洋行緊要聲明

本行在華創辦於道光廿六年迄今已歷八十三年總行設在上海各大商埠皆有分行東三省總分行設在奉天專承辦鐵路礦務工廠各種機器材料汽車舉凡呢絨布疋電料顏料香料五金等類無不應有盡有種類繁多不及備載並經理最大資本西洋著名三大保險公司信用卓著馳名全球諸承各界惠顧營業日臻發達曷勝榮幸茲爲整理內部擴充營業起見特聘由壽山君爲華經理惟聞現有前經本行淘汰者在外揑造流言敗壞本行名譽抑知本行營業發達較前倍增足證本行信用卓著各界不爲所愚除由本行依法在地方官廳備案究查外特此聲明本行近到大宗現貨倘蒙惠顧竭誠歡迎如用電話通知立即派員接洽不誤營業各部列左

現貨部　現貨俱全　呢絨　香料　西洋五牌　禮服呢　雪加煙　金駝三　紙煙
批貨部　定期不誤　車頭　汽車　機器　五金　鋼軌　電料　材料　等類
保險部　經理　公裕　蘇格蘭　保安水火保險公司

駐奉德商禪臣洋行　奉天大西邊門外路南　中國電話一二六九　洋華經理　葛爾柏　曲壽山　怡昌洋行保險部即本行樓上

減價券　持此券攝影者特別減價　大連大山通正隆銀行前賴德(即ライト寫眞館)照像館　大連浪速町鈴木吳服店樓上太陽寫眞館　兩處通用　太陽寫眞館

敝館不惜重資特由東西洋購置電氣寫眞機器多架不拘晝夜隨時均可照相並延聘日本光學名家担任照相洗相事項材料眞實耐久不退又備有婦女照相室村市佈景陳設雅潔可免男女混雜之弊現在新張伊始價目格外從廉以酬惠顧者之雅意如有持此廣告在舊曆新年中到敝館照相者定有優待辦法持此券者予以折扣

中國政府立案註冊　女界福　驚天動地　奇效如神
調經種子　婦女百病　藥到病除　胎前產後　一切虛勞　救命無數　各埠均有代售　大連德記全棧大藥房發行

同興大藥房開業啓事

啓者敝藥房不惜重資在大連西崗子卅三番地和盛泰綢緞莊間壁開設同興大藥房專由川廣雲貴採辦地道藥材精製飲片丸散膏丹貨高價廉童叟無欺特聘名醫高席珍君坐堂診脈出診門診不取脈理謹擇於夏歷十二月十八日開張恐未週知特此聲明　大連市大龍街三十三番地　借用電話三八四八番　同興大藥房　主人李秀然謹啓

石輔臣啓事

敝人自有市房一所坐落飛彈町卅三番地三層樓房前後計四十間每年租金鈔票三千五百元茲因有急用意欲出讓特委託濟豐號代理出兌如有願承受者請移玉至敷島町五番地濟豐號接洽可也

天泰棧旅館開幕廣告

敝棧爲客商士官旅居之便利計乃於大連市奧町開設天泰客棧業已既蓋房屋寬暢雅潔人員殷勤侍候男女異室起居安順並設暖氣管室內溫暖合度最宜衛生并代理火車輪船客票報關完稅尤極迅速妥當遠近紳商諸君惠臨當知不謬　大連市奧町　本棧主人孫貴麟啓

人造乳　是下奶的有效……效……效驗的藥
每瓶現大洋壹圓　外埠函購每瓶外加郵票三角　北滿租界地加倍
人
奉天　永年西藥房發行　各埠藥房均有經售

早生貴子
新婚諸君　倘購備「雄殖靈」
每日食數粒·生殖力方面·大得補助!能以早生貴子!因此藥有「强腎」「固精」「補虛」之奇能!且能治「遺精」「陽萎」等一切虛症!其效力有出人意想之外者!
價目　每瓶現洋二元
總經理處營口　華孚行　各處藥房均有代售

大連西崗　和盛泰綢緞莊
屋宇華麗　貨物新奇　批發零售　無任歡迎
電話三〇四八

旅客注意
大連市常陸町　電話五六九八　聚蚨棧　主人　段鴻志　經理　仲仙洲
本棧現將房屋重加修飾人員力行整頓男女異室招待殷勤代理車船客票報關完稅遠近紳商請新駕臨

啓者敝工廠製造各種鷄牌方皂處牌條皂紅サクラ皂已拾餘載爲各埠所適用茲爲振興實業起見特聘歐美化學家之技師不惜巨資採辦優等皂料研究配合製成純良鴻禧金鷄美人雙獅等各種香皂其餘他牌不及備載其皂氣味芬芳精美優秀不但除垢並於滋容潤顏誠衛生之妙品也仕商惠顧敝工廠竭力歡迎兼代理美商卜內門各種顏料子火碱顏料豆油等貨恐未週知特此佈告
大連市惠比須町二九　電話七九八九番　振替二八五四番
源增興工廠謹啓

經濟

山本滿鐵社長計畫 運蒙牛解決食糧

繁殖牧畜廉價運往日本

關於日本國內食糧問題之解決策、山本滿鐵社長計畫增產北滿之穀子及滿蒙牛、向日本國內輸出、內地、擬在東京設立滿蒙牛輸入會社、現在之輸入頭二萬頭、將來能增加至十二三萬頭、至關於輸去之方法、須先爲設立冷藏庫使用冷藏船、滿鐵之農務課現決以增殖滿蒙牛爲先決之問題、已在實地調查中、能有增加至十二三萬頭之能力

現在滿蒙中之總數二百十萬頭一年間之產量、約在五十三萬頭、其中爲受時疫而死者、約五萬頭、二百十萬中約爲時疫斃命者一成、此項牛在滿洲鄉間、費七萬頭、都市九萬頭海參威北滿四萬頭、天津北京方面五萬頭、計共二十五萬頭殘餘二萬頭、移入日本、務力求改善、則滿洲牛務求廉價輸入、以與青島牛、對抗競爭、惟以達以上之目的、須待十年間云

碼頭存滯之濕豆行將銷盡

大連碼頭、自客臘二十八日至現在滯存之水濕別格混保大豆、共達百七十三車、油房稱購七十六車、正月二十八日向吉長線下九台、輸送三十五車　南滿線鐵嶺十車、范家屯十五車、長春二十車、合計八十車、但大連所運到之別格混保大豆（內水濕豆最多含水分、在十六分以上）共三百二十九車、此項貨將於舊正即可銷盡、二十九日別格混保受安者頗示激增之勢云

津埠紗業前途之悲觀

津訊、際此戰雲瀰漫之候、實業界中最受影響者、厥爲紗業、夫津埠爲北洋通商要衝、共有紗廠六、紗錠約二十萬上下、平均每晝夜出紗五百包、曩者交通無阻且津埠四郊　沿津浦京津一帶、均爲銷紗之區、如高陽、寶坻、滄州、連鎮、桑園、東鹿、寧津等地、織布業素稱發達、是以棉想矣紗得以暢銷其間、紗場日旺、彼時津埠紗廠、恒感有供不應求之勢、貨未紡已有接踵預購者、皆方批買主即陸續起發　旺盛之象爲各業冠、歲入贏餘、數堪驚人津埠紗業、於以稱盛　豈反觀現時情形、紗業之凋疲、日勝言、較之向時、不啻雲淵、思之殊堪痛心也、其原因誠以戰事頻乘、水陸交通阻塞、重稅增捐、商民不堪苛徵、以致市面蕭條、花貴紗賤之現象、大價購原料小價售出品、成本增重、費耗加多、其結果乃使紗廠日蝕月賠、虧累不堪、日趨於水窮山盡、岌岌殆之勢、外人乘隙施其經濟侵略手段、貸款墊銀、待廠業抵押及半、即實行強逼主義、強行接收經營、以遂其野心、如裕大紗廠已完全爲日人所佔、裕元紗廠亦幾大半入日人之手、寶成紗廠則歸英人所代理、六廠已占其半、其碩果僅存者、惟資本稍厚之華新、北洋、恒源三廠耳、此爲紗業前途之結癥也、再目下紗銷地點、係津浦路一帶、略有交易、京漢一帶及東南各路、均不能暢銷、故每日出口數較前銳減、祇約三千餘包、各廠積貨累々、或堆存、或抵欵　暗中損失不貲　此影響於紗業者、殊非鮮尠、現日紗廠之狀況及影響、已提述于左、目下紗業可以職然無生氣形容之、至若其前途如何、據管見所及、停止戰爭、爲紗業動轉之樞紐、苟休戰在即、紗業恢復漸臻發韌、尚有一線希望、否則長此以往、紗業前途、則不堪設想矣

日本上年度經濟界之大勢

去歲日本之經濟、以金融恐慌及其整理爲最重要之現象、年初之時、命輸出有即將解禁之勢、匯兌價格、每日金百元已當美金四十九元、（平價爲四九、八五元）、適該國輿論頗爲樂觀、不幸震災手形法案本期發行之債二萬七百萬元了結不能償還之震災票、據以爲金解禁之準備者、因議會中之辯事、反引起人心對於銀行之懷疑、致三月間有渡邊銀行等之停業、四月間復以臺灣銀行特別救濟勅遭樞密院反對爲動機、行令在而臺灣銀行近江銀行十五銀行之停頓、一時々數銀行齊至擠兌、形勢急迫、日政府乃一面下停止支付之命令以緩人心、一面設由日本銀行特別融通之制度以厚銀行資力、恐慌始告平息、與諸銀行先後停頓者、有台灣銀行關係之川崎造船廠及國際汽船會社禍根之鈴木商店　及十五銀行關係等、皆爲該國屈指之事業、其影響不可謂不巨、然日本銀行界事業界之有待整理、自戰後以來已非一日、去歲之恐慌使基礎不固之事業得就掃除、亦未始非不幸中之幸、其後金融　形已就安定中央銀行貼現率現已減爲日息一錢五厘　即年息五、四七厘）而政府提倡之銀行合併、已頗奏效、此次風潮中停業之銀行除台灣銀行旋即開業外、其餘共三十六家已繳股本共約日金九千七百萬元存欵數目共約七萬九千萬元、最近第十五銀行單獨整理案已告決定（該行存欵約三萬七千萬元）其他銀行　合併整理案已經決定者尚僅四五家、川崎造船廠與國際汽船會社已各設整理方法矣、日金對美匯價、恐慌之後由美金四十九元降爲四十六元、其後稍見恢復　年末之時更降至四十五元半左右、蓋日本現內閣之方針不以恢復金本位爲急、而去歲年初匯價之漲爲四十九元、亦一部分由投機之關係也、去歲該國貿易、以前十一個月而論、輸出輸入較之前歲皆見減少、輸出約一千八百二十一兆元、減百十六兆元、輸入一千九百八十二兆元、減二百二十一兆元、入超一百六十一兆元、減一百七十五兆元、輸出之減少以綿紗布之六千餘萬元爲最多、蓋由於對我國貿易關係、輸入之減少以棉花之一萬四千元爲最著、則由棉價之低落、其重要實業　則絲業輸出雖略而若不得善價、棉紡織業輸出不振、終年在減工之中、他如鐵業、糖業、粉業、海運業等皆在逆境、綜全體觀之、去歲實爲日本經濟極衰沈之一年云

錢糧商情

特產市場大豆因北滿帮助極力抛售、致所價落三四分、豆餅亦因原料而下跌、豆油因受歐洲輸出悲觀、並油房增產、故買付不甚活潑、高粱近期強硬、提高四分、包米尚屬平穩

△場面開盤　大豆帶　五元九毛三分、以至一分、不帶皮五元六毛六分、安百十車、豆餅一元九毛二分五、成十五萬片、豆油十八元三毛　以至一毛、安五千六百箱、高粱三元四毛六分、以至三圓五毛、安四十車、包米三圓四毛五分、十車

△錢鈔市場、今晨開行、金外材料倫敦銀塊廿六便士八分一、紐約銀塊期廿六便士四分一、匯申七十一兩元七五、大洋百一圓八毛、五十七先令八分一、外國匯兌看低、上海標金學百六十三兩五、當市銀塊提而金票亦不見下云

我國絲棉與豆油業概況

因受戰事影響均感蕭索

去年我國各地經濟之實況、受戰事之影響、頗感蕭索、其最可注意者、即全最重要之絲業豆油業　去年皆在困境、絲業以受江蘇戰事影響　繭已歉收又因金利工價與稅捐之關係、成本昂貴、而日義兩國生產過剩、絲價較我低廉、以之華絲出口之數遠爲減色　日本絲業去歲亦因絲價低跌處在逆境、然政府有融之救助　同業有減產之要約輸出有公積之措儲　我國則欲課稅之不追、而絲業復無鞏固之組織以　實行調節生產與銷售之方法、是則不獨去歲而已、今年或仍可慮、棉業設備、久苦過剩去歲又值紗價抵廉、益苦困憊、多數工場皆在停工或減工之中、而內有日商紗廠之强壓、外有鄰非過多之紗錠、其前途殊岌岌可

大抵危、幸去秋國內之產豐收、如能減棉花與紗廠之負擔　而時局漸就安定、則一時或可有轉機、然而斯業之確能自立、非有根本之整理計畫不可也、豆油業之不振、亦由戰時戰後設備過多、非僅一時之現象、去歲豆昂油廉尤覺窘困、十一月以來　大連油坊已停止製造油餅、自爾曼製油法發明後　外人以大豆直接輸出製油、其糟粕尚可利用、較之輸出豆油爲有利、故豆油業之前途、亦殊未可樂觀、國人試一思及絲豆油豆、在我國輸出上之地位與棉業在本國工業上之位置、則知以上情形之不容忽視矣

直省官產收入

直隸財政廳、具呈財政部、報告直隸去年清理官產比較情形、計十六年一月至六月、全省官產收入計一百九十四萬八千八百九十元六角六分、七月至十二月、計九十二萬三千五百五十五元三角八分、共計全年官產收入、爲二百八十七萬二千四百四十六元零四分、比較前年計增加百七十八萬零三十八元七角二分、其原因係由於本年官產之發賣者甚多、故其收入突增、預料此後在省官產之收入、不久當即突減云

滿洲牛向日本之輸出數、每年僅有二萬頭、其於日本國內之食糧問題、並無如何多大之貢獻、茲將農務課之增殖計畫列後

一、獸疫豫防之設備
一、生育期早
一、改良牛之素質
一、改良收少之蒙古方面之牧野
一、援助獎勵當業者
其他關於日本內之取引方法

北滿之金礦事業（一）

•••歷史的研究　滿洲金礦、在昔是否已經發現與開採、考我歷史上並無此種紀載、以致究竟情形何如、實無稽考、但吾人確知我國內地、於千餘年以前、即有多量獲得金塊甚彰、歷史上却有明白紀述、可爲引證也、由此吾可以推想及滿洲金礦、在古代亦必有所得、近數年來、更有多數考古學家、曾在滿一帶、發掘古時金屬貨幣、及金礦附產物甚夥、由此更可證明滿洲金礦、猶有古代採之遺痕在也、又滿洲金礦事業、據種種考察所得、約今千四百年前、即已發端、彼時以松花江上游、及圖們江、綏芬河一帶爲最發達、厥後牡丹江流域、所得成績、尤爲優良、砂金之獲得數量、已超乎上述各處產額之上　惟昔時開採方法、缺少研究、且採金者、亦無組織、以致所得極微、而耗費甚多、實屬可惜、至南滿　礦、在中古時代雖亦有所獲、但若考其歷史、似尚不如北滿爲早、其出產地、當首推鴨綠江流域、惟彼時各零星採金之人、尚多係利用土法、不但所得無多、且不久即已停頓

•••砂金蘊藏　北滿砂金因缺乏詳確之調查、其蘊藏究竟富裕與否、本不得而知、惟此項砂金在北滿一帶、既已有悠久之歷史、且以得數量之大、由是可斷言其未採掘者、亦必不能少、據俄斯地質學家、安黑耳氏費數年之調查、及研究之結果、謂北滿未經採之砂金、當至少尚有三五一二〇〇〇公斤、至各處蘊藏之數量、因北滿零星礦區太多、實無從着手調查、故只能以數總計之又據安氏統計、北滿可取砂金之零星礦區、散布各處者、共約六百五十餘處、自前清末葉、直至目下、各處所得成績、尚屬可觀茲將北滿各產金區域、已經開採而得有相當成效者、分列於下

（甲）黑龍江省
一、黑河區
二、庫瑪爾河流域
三、漠河區
以上三區均爲黑龍江支流
四、珠爾甘河
五、柳拉立岡
以上二區均爲額爾古納河流域（即黑龍江上游地方一帶）
六、興安……在松花江下游及黑龍江流域地方
（乙）吉林省
七、松花江上游各處
八、圖們江區
九、綏芬河區
十、牡丹江流域
十一、穆稜河流域
十二、三姓（即依蘭）區
（丙）未經確實調查之區域
十三　吉林省之拉林河流域
十四、蜩蜓河域
（十五）黑龍江省之綽爾河流域

以上十二區經多數地質學家詳細調查、均係得有可觀成績者、其最後三區、雖曾經少數之開採、然其礦質如何、所得數量若干、未能調查明白、故不得而知、蓋此三區開採之人　不若上十二區之已在官廳立案　僅屬私自偷採而已、故難欲調查　亦殊不易也

特產行市（早市）卅一日

▲大豆

日期	開行	最高	最低	收盤
一月末	五五三	五九三〇	五九二〇	五九二〇
二月末	六〇〇〇	六〇〇〇	五九七〇	五九八〇
三月末	六〇六〇	六〇六〇	六〇〇〇	六〇五〇
四月末	六〇七〇	六〇六〇	六〇三〇	六〇三〇

所成數　九十五車

▲豆餅

日期	開行	最高	最低	收盤
二月限	一九二五	一九三〇	一九三〇	一九三〇
三月限	一九三〇	一九三〇	一九〇〇	一九一〇
四月限	一九四〇	一九四〇	一九三〇	一九三〇

所成數　十萬片

▲豆油

日期	開行	最高	最低	收盤
二月限	一七九〇	一七九〇	一七七五	一七七五
二月末	一七七〇	一七七〇	一七六五	一七六〇
三月限	一七六〇	一七六〇	一七五〇	一七五〇
四月限	一七五〇	一七五〇	一七五〇	一七五〇

所成數　一萬八千五百箱

▲高粱

日期	開行	最高	最低	收盤
二月末	三五二〇	三五三〇	三五一〇	三五三〇
三月末	三六一〇	三六二〇	三六一〇	三六二〇
四月末	三七二〇	三七二〇	三七一〇	三七一〇

所成數　百八十六車

包米（未安）

錢鈔行市（卅一日）

▲前場定期

	開行	收盤
近期	九七七〇	九七五〇

	高價	低價
近期	九八一〇	九七五〇

所成數　百六十七萬圓

▲前場現貨

	銀對金	銀對洋	金對洋
九時	九七六五	一三三六〇	一三五七五
十時	九七八五	一三一七五	一三五七〇
十一時	九七六五	一三三七五	一三五四〇
十二時	九七五五	一三三六五	一三三七五

所成數　銀對金　二十九萬八千圓　銀對洋　一萬六千圓

大阪期米行市（卅一日到）

日期	前場開行	前場收盤
二月	三〇六九	三〇七八
三月	三一三一	三一四〇

印度麻袋行市（三十一日）

綠扛袋	四八魯布四分一
籃扛袋	五四魯布四分一半
匯兌行	一二八魯布二分一

匯兌行市

銀塊及匯兌（三十一日到）

倫敦銀塊	二六便士四分一
同期貨	二六便士八分一
紐約銀塊	五七仙八分一
孟買銀塊	五九魯布分十六三五
英美電匯	四圓八七仙八分三
美日電匯（百圓）	四六元八分七
中美電匯（百圓）	六三元七分七

▲倫敦匯兌行市（卅一日到）

銀行電匯	
柏林	二〇金馬克[illegible]
巴里	一二四[illegible]

上海大戲院

電話三六七三番

正月十一日起開映五天

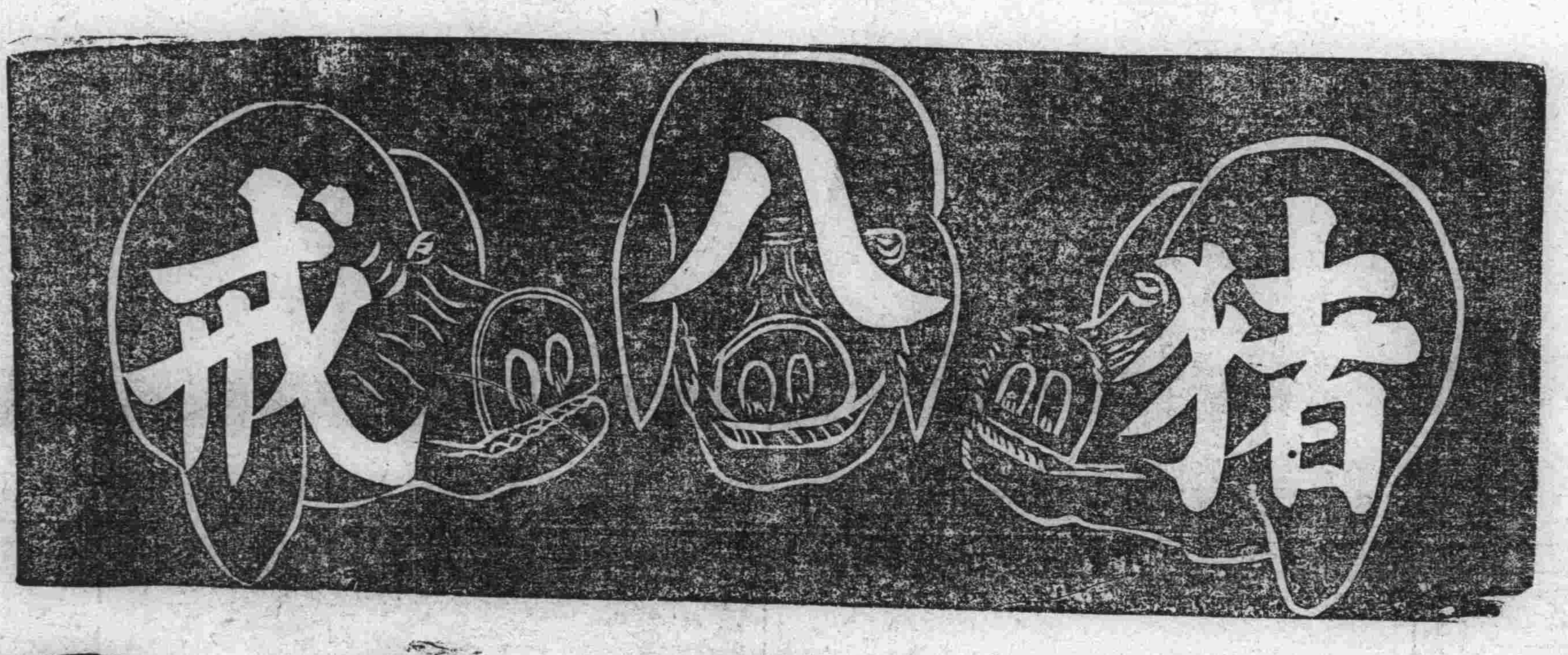

大鬧流沙河

開映時間

陽曆二月二號起連映五天（正月十一日起十五日止）

正月十一日起開映時間

第一場……下午一時起
第二場……下午四時起
第三場……晚七時半起

臨時價目

特等	八角	團體票
樓座	六角	樓上二角
高等	四角	樓下一角
普通	二角	特等加貲

（婦女無效）

特色

移山倒海之猪八戒千變萬化之孫悟空流沙河中之蝦兵蟹將强頭頑腦之沙和尚

諸君！女兒國好看麼？但是猪八戒大鬧流沙河還要好看　請來一試

各團體鑒　本院另備流沙河團體證數千份請來領取乃盼

本院啓